京城日報　朝刊

朝夕刊合せて十頁

定價　本紙一ヶ月…　廣告料…
發行兼編輯人　泥谷良次郎
印刷人　小川三之介
發行所　京城太平通一丁目　合資會社京城日報社　電話光…　振替京城三〇〇番

帝都復興計畫基幹
復興院の決定案

復興計畫の内交通系統及び公園敷地の諸問題が既に具體化されて技術官僚の手に移つたが尚殘された問題は地域の決定、高速度鐵道路線、計畫、中央市場分場の設置、主要街路の幅員、水陸連絡設備の計畫等（主として貨物運輸に關する部分）等の重要問題は何れも十二日に至つて復興院幹部間の意見が全部一致したので是亦直に閣議の作製方を命じたと云ふ事である依つて以上の問題が出來次第今一應理事會を開いて計畫全部に亘り審議を經て然る後復興審議會に諮問する段取であると言ふが諮問する所に依ると右決定案の内容は大體左記方針に基くものである。

中央市場分場設置

帝都の重要なる地點に規模廣大なる中央市場一箇所を設けて食糧品其他一般生活必需品を迅速に公平に市民へ供給し得られる方法を取り尚圓滑を期する爲め一區二箇所位宛の分場（財政の關係で多少増減）を設置する事

主要街路の幅員

主要街路は帝都の中樞地を基點として放射線、環状線外幾多の路線を設定するが其幅員は六間以上（區劃整理等の場合は多少之を狹める事がある）四十間以内とする事

高速度鐵道路線

震災前の交通状態は極度の錯雜を極めたが之は畢竟地上の路線に依る軌道のみで輸送して居たからである故に將來は土地の形態と人口の密度及増加率等を考慮し事情の許す限り主要街路中殊に必要と認められる街路には高架、地下何れとも之に沿うて敷設する方針を取り其實行に就ては鐵道省と充分協議した上決定する事

水陸連絡設備計畫

一般交通は別に道路、鐵道軌道に依つて確立されるが物資の運輸々送を圓滑にするには運河、築港河川、鐵道、道路各般に亘つて充分に設備を要する而して復興計畫に基く大體は横濱と東京とを連絡する事に中心を置く事

地域の設定

商業地域、工業地域、住宅地域及混合地域の設定は從來でも當然爲し得べき事業の一つであつた今後之を設定するに當つては實際的效果を擧ぐる事に意を拂ひ日本橋、京橋、神田の各區を商業地域とし本所、深川兩區を工業地域及び住宅地域とし更に住宅地域として牛込小石川、赤坂、麻布等とし又剰餘の各區を混合地域並に商業地域とする之等の各地域は夫々建築上に正規の法律を適用する事とし生産能力の増進を計る事

此外公園施設既報と相俟つて臨所に廣場を設け非常時に於ける避難所たらしめると同時に交通整理の一助たらしむる方針であると云ふ而して高速度鐵道の敷設に關しては東京都市計畫の制定と前後して東京高速度東京鐵道、武藏野電氣鐵道、東京地下鐵道の四會社に免許を與へ既に之等の各會社は敷設準備の爲めに夫々地質調査を進めつゝあつたのだが今回の復興計畫

天譴か天幸か

早稻田大學總長法學博士　高田早苗

今回の地震は其區域から云ふと主として關東であつて而も全部と云ふ譯ではない。又震災其ものから云つても所によつて違ふけれども、兎くとも東京で云へば昔の安政度の地震よりも強烈の度が少かつたかも知れないと思はれるが、何れにしても地震及び殊に大火災の爲めに帝都の大半を灰燼に歸せしめたと云ふとは慨歎に堪へない譬へて見れば帝國の心臓部を急性の病氣の爲めに一時に襲はれたと同じことで、幸ひ心臓痲痺に陥らなかつたが、帝國其ものゝ心臓の力を弱めたことは非常である。其意味から考へて見實に重大事件であつたと云ふの外はない。

此度の震災に就て世間でいはゆる天譴論を主張する人々も大部あるやうである。我々の先輩たる澁澤子爵の如き地震の翌日我輩が慰問をなした時に頻りに其天譴論を唱へて居られた。これは誠に理由のあることで、近來世の中が甚だしく華美に流れ輕薄に陥り而も風俗は淫靡に傾くと云ふやうなことになつて來たが、かう云ふ風が行き詰つて來ると天譴と云ふやうな人心を覺醒せしめるところの大事件が突發して來ると云ふことは歴史の上にもこれを見られぬでもない。かの安政度の地震と雖も文化文政天保度即ち徳川時代の頽廢期に於て世の中はデカダン的になつたときに起つたものと云へば云はれないことは無いやうに、今度の震災もこれを天譴と解釋して人々自ら節度を守り緊張した氣分と、眞面目の態度を以て將來に從むと云ふことは、最も當然な事であり又極めて必要な事であると思はれる。

同時に我々の考へて居ることの一つは外ではないが此震災火災と云ふものは實に大事件で十有餘萬の都下市民は生命を失ひ百有餘萬の市民は流離顛沛の窮境に立つことになつたのであるけれども、之をかのいはゆる革命と云ふものと比べて見ると其災害は比較的に遙かに微いと云はれ得ると思ふ。近來世の中の一部の人々は殊に急激な思想を抱くものがあり、又學問に從事する人々などの内にも外國に發生した危險性を帶びたる思想を紹介し宣傳する者などもある。之れらの人々は往々にして改造の前には破壞が必要である。眞の改造は破壞をした後に新に造られるものでなければならぬと云ふやうな事を云ふ者がある。いはゆる破壞と云ふことは革命によらなければできない事である。そこで革命と云ふものはいかなるものであるかといふと佛蘭西革命の歴史に照らして見ても、又近く露西亞の大革命の事實に徴しても其慘害は此度の地震の如き比ではない。それが爲めに生命を失ひ流離顛沛の窮境に陥つたものの數も同日の論ではなくて且其危險も遙かに長きに亘つたと云ふ事は事實である。

我々日本國民は僅に新聞紙の上にてそれらの慘害の千分一萬分の一を見聞したのに過ぎなかつたのであるから、餘り深い感じを得なかつたのであるけれども併し思ひを潛めて考へて見ると地震の災害と革命の慘害とは同日に論ずべきものでないと云ふことが分らなければならぬ筈である。此の意味に於いて我輩は今度の震災が最も有益なる教訓を日本國民の上に與へたものと見て居る。即ち或る意味に於ては天譴を恐るゝと同時に天の恩寵を感謝したい心持がする。此位の程度の天の警告によつて我々日本國民が大に戒心し、嚴正の思想を抱懐して眞面目に前途に向つて勇往邁進したならば、今度の震災によつて生じた大なる損害は忽ちにして恢復され、進んで改造の日本を建設することが出來るであらうと切に感じて居る次第である

屑屋の籠

家信（六）

畏汀生

其うちに食料が不足するといふ噂に、大人は兎も角、子供は辛抱が出來ないからといふので、成るだけ饂飩粉だの、小豆だの、お菓子だの、お米に代る品を買ひ込みました。さうして是から三度々々白いお米など食べては直不足するので、我々お腹が空いた時だけ、お粥だの、玄米飯だの、麦ばかりの御飯だの、饂飩粉だのを喰べて居りました。水が足りませんのは何よりもつらく方々の井戸へ、バケツを兩手に提げて、女中達がもらひに出かけました、それも何の家も段々井の水が不足して、思ふやうにもらへませんでした。おしめの洗濯は、何としても延ばすわけにまゐりませんので、國の底にピシャ／＼とある雨水でも何でも、兎に角水でさへあれば有り難く、迚も翻など洗ふやうな贅澤は出來ませんでしたうつかり着物を洗濯しても、竿をば高く上げて、若し遠くの本所や築地邊から、火をも吹きずに、往來を逃げて行く人達に見えては、どんなに氣を惡くするかも知れぬと思うて遠慮致しました樣町の知り人の家から、五合瓶に一杯の水を、態々女中さんに持たせて下さつたり、近所の方へ食物を差上げたら、其御禮に惜しく使つて居られる水を分けて下さつたといふ位で、本當に水は不自由で御座いました。電燈は無論點火ませず、提灯が少いので、人々は赦早提燈や、祭禮の提燈をさげました。中には『率税』と書いたのもあつて、なんぼ何でも『率税』はひどいと、腹を立てる人もありましたが、怒つてよいやら、泣いてよいやら、又笑つてよいやら、全く分りませんでした。他家の契機が臺所で石油をこぼされたのを、自警團の人に放火と間違へられて、縛られたとか、お風呂の煙突から煙りが出たので、今時お湯などと捕まへられたとか、物騷な話ばかり耳に入りました。丁度矢代の門前に自警團の番所を置き、道行く人をば一々誰何して、若し曖昧な返答でもしようものなら、直に竹槍で刺し殺しでもする勢ひでした中には老爺さんが拜み倒して通してもらつたものもあり、其度にハイ／＼無大馬が騷いで、誠に厭な氣持でした。平生は食べようとも思はぬ玄米飯や、饂飩粉のすいとんが、思ひの外をいしく御座いました。是は實に好い經驗でありました。其玄米も、一ノ櫃まで、テク／＼歩いて買ひに行かねばなりませんでした。夜半にガタ／＼搖れ出しますと、一同ソラッと飛び出しました。直近所の時計屋が、すツかり戸締りをして寢んで居たところ、兵隊さんが自動車にて通りかゝり、如何した機勢か、其自動車をば店のガラス戸へ打ツつけましたら、家の内から、おかみさんが、夢中で外に轉げ出し、往來をば這ひずつて居たさうです。また大地震だと驚いて、腰を拔かしたのだ、といふことです。

種の話

◇日米人の雜婚數　米國の統計學者ブラウン氏は日本と米國とが將來も親善の關係を續けて行く爲めには日本人と米人との雜婚を獎勵するにありとし、日米人の結婚をすゝめつゝあるが、同氏の調査に依れば現在米國人で日本人の妻となれる者一百九十一名日本婦人で米人の妻となれる者七百二十七名であると。

◇ペルシャ對日好感　ペルシャ人は此れ迄ロシア人、獨逸人や英人等に非常に惡遇されてゐたが、ペルシャ人自らは此れペルシャ人がアジア人種であるから先天的に露、獨、英の各人に劣るかの如く思はれてゐた處へ、歐洲大戰亂にアジヤ人の兵隊や黒人の兵隊が歐洲戰爭に出征し歐米人に劣らざる幾多の働きを成してから大に覺醒しペルシャ人始めアジア人種は決して歐米人に劣らない。只文化の風のペルシアを吹くのが遲かつた丈けで國内各方面の向上發展を計つたなら必ず近き將來の強國になれると信じ、其爲めには先づ亞細亞の先覺者日本人の踏み來つた道を歩くのが近路であるとし、熱心に日本を研究し始め日本人に非常な好感情を懷くに到つたと。

婦人畫報十月特別

大震火災畫報

大震大火畫報

▼皇太子殿下現狀御視察
▼火焰に包まれた帝都
▼焦土と化した大東京
▼菊町區の慘状
▼災害を被つた諸建築
▼大廈高樓烏有に歸した京橋區
▼商業の中心日本橋區の燒野原
▼日本銀行株式取引所鎧橋等の殘骸
▼芝區の燒跡と船にて歸國する罹災者
▼悲慘極まる罹災者
▼哀を止めた大建築
▼淺草區の大災害
▼酸鼻を極めた本所深川
▼罹災者の悲慘なる狀態
▼燒野と變つた上野附近
▼帝大圖書館の燒失と本郷通
▼神田區の全滅
▼新宿通りの燒失と配給米
▼大混亂の乘物
▼首を振り落された大佛樣と品川子の銅像
▼横濱市と横須賀市の大慘害
▼震災後の悲哀と各婦人團體の活動
其他各方面數十葉の寫眞を本文記事中に挿入說明してあります。

大震大火記事

■東久邇宮各殿下の御遭難……木寺宮内屬
■山階宮殿下の御遭難……鈴木宮内屬
■御沈勇なる閑院大宮殿下……鷲見宮内屬
■大震後の豫想……志賀重昂　■避難前後……生方敏郎
■火地獄の跡……名村寒造　■震災餘話……村山繁
●罹災後の東京市民へ……野口米次郎　●九段より見た火の海
●大試錬を受けた日本國民……布施勝治　●東京大火地圖
●廿年の努力四十分で灰となる……高野醫學博士　●地變化の地圖
●河中に不安の一夜を明かす……岸邊夫人　●九死に一生を得た話
……伊田仲太郎　●被服廠生存者の話
▼大震の震源地と原因……中村理學博士
▼震災に最も安全な住宅……佐野工學博士
●上野公園で一夜七十人の産婦……森春子　●電線にひつかかつて
●生けることの歡びと感謝……立花静夫　●全家を土中に埋めて
●震災後の東京を觀る記……國山守人　●被服廠の慘死者火葬
●棺を背負つて妻の行くへを……牧野純彦　●死から甦つて……高倉静子
■死別生別■　●怖れと悲しみに若き母の乳は涸れ果てて……江木邦子　●背中の坊やに假死から叫び覺されて……

本號に限り定價壹圓郵税三錢半年前金五圓拾錢壹年九圓五十七錢各地の書店にあります直接は振替不能につき小爲替書留に願ひます

東京市外淀橋町柏木九一五番地　東京社假事務所
張替及電話は不能につき省略す

債券相場（十月十三日迄の相場　十一月一日以降は…）

種類	賣値
[illegible]	[illegible]

（送料一口拾貳錢）

福岡市呉服町電車交叉點際　多…　日本勸業銀行　福岡支店

忠州敎會線…　右入札希望者は十月十三日以降の朝鮮總督府官報を見らるべし　土木部大邱出張所

慶尚北道衛生工事は須賀商會京城支店　電話本局千八百三十五番

御仕入の最好時季　帽子各種一式　帽子問屋　石田帽子店　大阪市東區瓦町三丁目　電長本（一八二三・一六六二）振替大阪七九九二　取引銀行　山口住友卅四百卅各本店　相場表御申越次第送呈

建築　建築科講義錄（一年卒業・月刊定價一圓）…

特許第六八八二〇號　實用新案　チルドシリンダー　耐久二倍以上保證　船用石油發動機　●二百八十馬力　四汽筩式　二臺在庫　●壹百馬力　貳汽筩式　一臺在庫　●其他在庫品多數アリ（型錄進呈ス）　日本發動機株式會社　神戸市東尻池七丁目一番地

拔群！　味も　香も　色も　醉心地も　純良銘酒　京城長谷川町●佐藤牧商店

早稻田大學　六大講義　政治經濟科　法律科　文學科　高等女學科　商業科　中學科

各科共十一月　新學年開始

振替貯金口座新設　東京振替貯金局燒失の爲め左の口座を新設しました。講義錄月謝及び圖書代金は凡て此口座へ拂込んで下さい。口座番號　名古屋二三四五番　當出版部と印刷工場は幸に今回の大難を免れましたから、各科講義錄はもとの通り正確に發行します。

各科別見本進呈　東京牛込　早稻田大學出版部　振替口座名古屋二三四五　非會員入會者に大特典提供

三圓半で賣却

中學競技大會　來月三四日

競馬場で擲る

山本首相の肚
興味ある政綱政策の内容

【東京電報】山本首相は政綱政策を如何にすべきか又普選即行は元老に相談すべく目下閣僚の意見を徴してゐるが其の決定迄には尚多少の時日を要すべき模様である然るに山本首相には或る考へがあるらしい現に數日前大石正巳氏が訪問して帝都復興の事勿論忽にすべからず併しながら政綱政策に至つては更に急なるものはないかと問ふた所山本首相は其の事なら目下考慮中で自分には既に一定の考へがある然し未だ何人にも話した事はない何れ閣僚にも一度相談して急速に決定したいと思つてゐると答へたそうである故に山本首相が如何なる考へを有するや今の處では閣僚さへも知る事が出來ないが山本首相の内閣組織の大命を拜受するや擧國一致内閣を組織せんとして失敗し然も帝都復興に就き再び擧國一致の實を求めて成功し兎も角復興院内の組織に於て擧國一致の形を備ふるを得たから政綱政策に就ても恐らく擧國一致を考慮してゐるであらう山本首相の政綱政策の決定に多大の困難を伴ふ理由は政黨關係で例へば普選即行は憲政會や革新俱樂部の主張する所で政友會の反對する所であるけれども此の間の調和を如何にすべきか又普選即行は元老相談の關係からも考慮せねばならぬので急速には決せられぬ點であるそれに閣内に於ても行き掛り上普選に文句を附したい者もあらう斯く周圍の状況を愼重考慮した上でなければ其の何れとも決定し難き形勢にあり要するに山本首相としては擧國一致の實現に努力するであらうから政綱政策に關しても第一に此の點を考慮するであらうがそれでは却て徹底した政綱政策は出來ない首相が果して如何なる腹案を提出するか是が昨今閣僚間に於て興味の焦點となつてゐる

閣議(十五日)

【東京電報】十五日定例閣議は午前十時より首相官邸に開會山本首相以下各大臣全部出席十八日開會せらるゝ法制審議會に於ける普選問題に對し政府の態度につき愼重審議を爲し午餐を共にし直に上野に赴き陛下を奉迎し更に午後一時より再開震災によつて燒失せる戸籍並に登記帳簿についての支辨方法を附議した

五箇の復興案
院としてはまだ決定してゐない
後藤復興院總裁談

【東京電報】復興院の事業計畫も今回漸く成り今や細目の點に就いて審議を進めて居るが手許には參考案となるものが五つある即ち東京市案、内務省案、市區改正會案、土木局案、理事會案の五つである之が事業費は或は十億或は十五億二十五億三十億三十五億と夫々計上してある、院としては未だ幾億とするか決定して居ないが院の事務は大體五ケ年位繼續せしめ總額も其程度にし度いが性質上十ケ年位かゝるかも知れない右事業は市府及び國費の支辨となるが東京市の負擔は市の現状では困難な事明かである、從つて或年度を限り市の負擔金は之を猶豫する事になるかも知れない帝都の復興に關し巨額の國帑を支出するものであるが之を難ずる者があれば之は自己の選擧區に一票を得んが爲めの宣傳である帝都は一國の政治經濟文化の中心で他の都市とは選ぶ之を現在の儘に放置せば國は亡びる之を復興するは日本の義務である即ち國民全體の義務であるのだ云々

復興院の參與
二十餘名任命

【東京電報】帝都復興院參與三十一名の定員中十五日左の如く決定發表さる
▲内閣書記官長▲各省次官▲警視總監▲法制局長官▲東京府知事▲神奈川縣知事▲東京市長▲横濱市長▲外八名

小學教育復舊を急ぐ
假校舍建議費は補助される

【東京電報】罹災地に於ける小學教育復舊は國家の重要問題だが東京市は假校舍の建築費は國庫補助に決定した模様、横須賀を始め其他の町村に對する復舊策は何等具體化して居らぬ然るに本年公布された義務教育費國庫負擔法施行に關する勅令に依れば之等の市町村も其適用を受け此際國庫補助を受くべく運命にあるものと解すべきである即ち國庫負擔額四千萬圓中四百萬圓は特別町村に交附すべき性質のもので該勅令第四條に文部大臣は町村に於て財政上特に困難なる事情ありと認めたる時は第三條に規定する標準に依らず當該市町村に對する交附金額を增加する事を得と規定してある更に五日既に交附したる國庫負擔金三千六百萬圓の外に十一日交附すべき一千二百萬圓は原則として人口三萬以上の町村の負擔状況に顧する市も其交附を受ける樣に規定されてあるからそれに據り此際横濱横須賀の罹災地も之に均霑する筈である因つて之が實行を見るならば東京市を除く其他の罹災地一帶に於ける小學教育も直に復舊の曙光を認むる譯であると

私立中學へも補助

【東京電話】東京市内に於ける罹災私立中學校に對する國庫補助問題は文部省にありたる歲十二日之等の中學校代表者河田政徹、早川五郎兩氏の陳情を聽取すると共に文部省側の審査も大體終了したので之等私立中學校に對しても國庫より補助金を交附する事に決定した尚其補助率に就ては大體假建築費の約半額を限度として更に中學校、高等女學校、職業學校工業學校等の各學校別其他各種の事情並に經濟状態を斟酌して其補助割合を協定する筈であるが私立中學校に對する國庫補助は前例がないので文部當局に於ては斯く決する迄には餘程の考慮をなした模様である

貯金原簿印刷

【大阪電報】從來民間には絶對に漏らさなかつた貯金の原簿、證書類を震災の爲め目下大阪、中田印刷所に於て印刷中であるが其の種類は貯金預入原簿一千萬冊、振替貯金拂込證七百五十萬枚、同拂出證五百萬冊、拂出證書三百萬冊、證券受繰票千五百萬枚、貯金拂戻證書等、三百萬冊等全部で十九種差當り來年三月まで全國の郵便局に於ての使用を支へる分で十一月末日までに完納の豫定であると云ふ。

罹災支那學生謝電

【東京電報】外務省及關係官廳の盡力によつて無事歸國したる震災地支那留學生團より外務大臣宛左の電報があつた
「同人等厚い御配慮に依り無事歸國することを得て感激に耐へず謹みて御禮申上ぐ」

國勢調査行はる
十一月十五日全國一齊に

【東京電報】震災の爲め罹災地の人口に大激變を來したので十一月十五日全國一齊に國勢調査を行ふ事となり十五日救護事務局より正式に發表した

海軍定期進級審議
近く將官會議開催

【東京電報】海軍省は來る二十四日から一週間海軍將官會議を開き十二月一日行はるゝ定期進級異動について審議すること〻なつたが軍縮による士官の整理も尚中將以上について行はるゝ筈であるが聞く所に依ると加藤海相時代から山下軍令部長辭意を表明してゐるから勇退し其後任には鈴木呉鎭守府長官が補せられるとの事であるが竹下第一艦隊司令長官の轉補說も高い又第一艦隊司令長官には岡田次官が轉補され次官には谷口兵學校長か大隅軍務局長が轉補され兵學校長には中里軍需局長か古河教育局長が親補されるだらうとの說があるが財部海相はこの際海軍部内の空氣を一新するため思ひ切つて人材拔擢を行ふであらうと期待されて居るから各主腦の一部更迭は其儘適當な状況なものであらうと

辭令 (東京電報)

陸軍砲兵大佐 笹本菊太郎
陸軍工兵大佐 山之内岳造
同 工藤貞喜
陸軍砲兵大佐 古谷清
任陸軍少將
第四師團軍法會議法務官 告森果
兼補第一師團軍法會議法務官

政府米買入手續

【東京電報】政府の米五十萬石買入手續は十五日農商務省で左の如く發表した
一、見込證據金一俵四十錢以上(公共團體不用)
一、受渡場所東京、横濱、大阪神戸
一、政府の買入米は同府縣移出檢査又は之に準ずる檢査に合格したる大正十二、十一年内地産にして買入銘柄等級表に合格したる銘柄等級のものとす

日銀帳尻【十五日東京電報】

	金額	增減
發行高	一、三三九、九七六	減 二、八六三
準備	一、〇六一、七四五	增 七三
限外	一七八、三三一	減 二、九三六
貸出	三三〇、三八一	減 八、七七七

東京コール【東京電報】

十五日東京コールは國債擔保二錢二厘四厘預金手形擔保二錢四厘、割引手形(新規二錢一、四厘小手二錢四、六厘擔保付二錢四、六厘)である

關東軍司令官
二十四日著任

【旅順電報】前の陸軍次官新關東軍司令官白川中將は來る二十一日神戸發二十四日入港のはるびん丸にて來任の豫定である目下鐵嶺旅順滯在檢閱中の尾野大將は白川新軍司令官の到著を待ちて事務の引繼ぎをなしたる後上京の豫定

川村滿鐵社長
北滿視察動靜

【吉林電報】北滿視察の途にある川村滿鐵社長の一行は十二日午後四時半特別列車にて來吉直に總領事館を訪問の後名古屋館に投宿同館大廣間にて茶話會を催した、十三日午前中は松花江畔視察夫れより滿鐵經營の病院、學校、吉林公所等を一巡後北山に登りて吉林特有の山水を賞し次いで王吉林省長を訪問し十一時二十分發列車で南下した

外交官試驗期決定

【東京電報】震災の爲延期してゐた外交官及領事官試驗は十一月十二日より外務省に於て施行する事に決定した

日本紙幣 米國で印刷か

…日本紙幣を印刷され度き旨交渉されて居るそうである…

緊急法案無事通過

【伯林十三日發電】十三日の獨逸議會は頗る緊張不穩であつたが政府の緊急法案(内閣に全件委任の件)も二十四對三百十六の大多數で無事通過…

東拓移民方針
震災のため變りはしないか

【東京電報】東拓は過般來内部に於て事業部と資金部の改正獨立の議があるが過般の大震災に依り内地在住鮮人の朝鮮歸國と共に朝鮮に於ける所有土地處分方法に就て總督府にても變更の議論あり、有吉總監の東上と共に總督府より東拓に對して勸告を與へる由である元來朝鮮に於ける私立東印度會社と同一使命を以て生れたもので内地移民取扱の會社となつたが人口の密度宮城縣山形縣と同樣なる朝鮮に新に内地人移住の結果鮮人の滿洲移住内地渡航となり東拓の耕地整策は既に永年間總督府及鮮人間に批難の聲相當に高かつたが震災と共に内地全部には鮮人の移住困難となつたから總督府では鮮人の土著政策をとる方針で其結果過般來東拓で調査中であつた東拓所有地豐耕内地移民を減少する政策を急速に實施する事となりはせぬかといはれてゐる

新總統を承認せぬ
孫氏、宣言書を交付

【廣東十四日發電】孫文氏は十四日夜左の如き宣言書を當地領事團長ジャミーソン氏に交附した
無智無教育なる曹錕如きものを大總統たらしむる事は文明國の恥辱である、支那國民は擧つて反對し國民の代表者等は此際直に國民的政策を建設せんとす、余は北京の外交團が政府を奪ふた曹錕の政府を承認若しくは援助するが如きことなきを希望す外國が曹錕を承認することは今日の内亂と混亂を永遠に繼續せしむるものにして支那國民の平和の精神を破るものなり

鞍山製鐵とその沿革(上)
鑛脈の發見は偶然であつた

明治四十二年八月時の滿鐵地質研究所長木戸忠太郎氏は偶々湯崗子驛西方の一小丘たる鐵石山なる名稱に深き興味を惹き直に其實査に著手したが、果して鐵鑛山なる事を發見した。是即ち鞍山鐵鑛發見の端緒である。爾來調査を進め遂に東西鞍山、大孤山櫻桃園、王家堡子、關門、小嶺子、鐵石山等の各鑛區を發見するに至つた譯である。
茲に於て我滿鐵會社は之を開掘せんとし一應支那官憲に交渉したけれども同意を得るに至らなかつたが大正四年日支條約締結さるゝに及び我利權の一部として鞍山一帶鐵區の開掘を認められたので茲に一大製鐵所の建設經營を企畫し先づ五年三月採鑛機關として中日合辦の鞍山振興無限公司を設立せしめ、而して製鐵の事業は前記振興公司の原鑛供給に依りて滿鐵會社自ら之を經營せんとし其認可を政府に申請せるところ、大正五年十月之が認可を得た當初は將來一ケ年銑鐵百萬噸へ鋼鐵製品八十萬噸の製出の工場を建設する目的を以て計畫せられしものであつたが其第一著手として先づ熔鑛爐二基(各基日産二百噸)及び之に必要な附帶其他附屬設備を建設せんとし、大正五年夏期より設計に著手し大正五年十二月に至り前記熔鑛爐二基は設計略完了せるも、時恰も戰時中の事とて工業の状態は益々製鐵事業の必要を痛感するに至りしを以て前記熔鑛爐二基の外に更に製鋼工場と尚二基の熔鑛爐を建設し、以て銑鋼年額三十萬噸製出の計畫を立て、著々其建設の計畫の歩を進めてゐたのである。
然るに大正八年度に至りさしもの歐洲の戰亂も漸く其終熄を告げ戰時好況で興隆せし諸工業は急轉直下よつて以て一般經濟界も一大悲境に陷るの已む無きに至つた、同時に内地に於ては既に鐵材の過剰を叫び其處分に困難を來し斯業者の窮狀日を逐うて慘憺たる状態を呈するに至つた。即ち會社に於ても此の情勢に鑑み先づ製鋼工場並に第三、第四の熔鑛爐の建設を中止したのである。同時に第二熔鑛爐は大正八年六月に工事完成せるも、鐵需給の關係と原鑛處理の問題を控ふる事に鑑み暫く操業を見合す事とし、單に一基の熔鑛爐のみ動かす事としたのである。
由來鞍山一帶の鐵鑛は其鑛量當初の調査によれば含鐵分三五%以上のもの約二億噸を算するも其中多くは含鐵分五〇%以下の貧鑛にして富鑛の量は餘りに多くない點等多量の貧鑛處理の方法を講ずる事は鞍山製鐵事業經營上の要訣である。よつて戰後前記の擴張計畫を中止するや製鐵所は既設鎔鑛爐の操業を繼續すると共に貧鑛の經濟的處理の研究に心血を注ぎ大正九年六月には米國の學者技師を招聘し四十餘日に渉りて鞍山附近の鑛石を調査せしめ貧鑛處理方法に關する意見を徴した。然るに同年九月に至り、米人一行の研究とは關係なく、還元焙燒磁力選鑛法の實際的試驗を爲し意外の好成績を得て圖らずも最も有力なる解決の端緒を捉へたのである。

震災後の海運趨勢(上)
繫船數減少と朝鮮斯界の影響

財界大變動以來海運界の不振は日增に深刻の度を加へ昨年末より本年春にかけて極度の悲觀に陷つた然るに震災以來物資輸送で遽かに船腹の不足を來し近年稀有の活況を呈するに至つたが無論是は一時的の現象に過ぎない朝鮮方面も最近繁要季節に入ると共に米の出廻り期が近づいたので目先き小繁を期待されてゐるが是も永續的のもので無い事は明白である、ソコで此の世界的不況時代の切拔策として世界を通じてプール組織同樣の協定が漸く成立するに至つた、即ち大西洋に在つては米佛間、地中海に於いては英米間に協定成立し又本邦に於ても社外船のプール組織が協定せられたのである、處が之等の協定を見る時代には海運界も已に悲觀のドン底を經過し漸次好轉に向ふのが例であつて、現時の海運界も亦此の程を踏みつゝあると云つてよい、最近に於ける世界各國の繫船數は八百四萬餘噸であつて前年の同期に比べると百四十四萬噸の減少を示してゐる、之に依つて見ても海運界が漸次好轉しつゝあると云ふ事を證明し得るが本邦の繫船數が本年一月以降六月末迄何の位減少してゐるかと云ふに

	本年 隻數	本年 噸數	前年同期 隻數	前年同期 噸數
汽船	二七	三九、九一	一二一	八三、三八
帆船	一四三	一三、七三二	一六五	一八、一六八
鐵鋼船	一九	一四、五六六	五二	五六、六
木船	三四一	三七、一九六	三八〇	四三、[illegible]
千噸以上船	一	一〇、六七七	一八	四四、[illegible]

等であつて之に依つて見ると百二十四隻十六萬四千二百三十噸の繫船が減少してゐる、而して七月以降の分を前月の割合を以て推定すると一月以降八月末迄の繫船減少數は左の通りである

	隻數	總噸數
汽船	三三	五六、三三二
帆船	三〇	四、八八二
鐵鋼船	九	四二、八八一
木船	五五	一八、三三三
千噸以上	一一	四三、七四三

右の通り月を經るに從つて漸次減少傾向を辿つてゐる、九月は未だ具體的の數字は判明しないが更に震災に依る船腹需要激增の状態から見て一時的にもせよ大減少を示した筈である、而して現在の殘存の繫船は最早使用不可能のものか或は借金が嵩みて動かす事の出來ぬものに限られてゐると見るが至當であらう

三越の大株主會

【東京電報】三越呉服店は十五日日本工業俱樂部に大株主會を開き今回の震災に依る損失三十七萬五千圓の補塡策に就き協議の上其腹案を決定二十九日の臨時株主總會に附議する筈

共進會のぞ記(四)

◆今日は逆戻りして第二參考館へ這入つて見た、紙子縮や官營場の實地作業の中に混つて、京畿北道鐵城郡畜産組合の豚毛整理作業と云ふのが眼についた、今迄廢物同樣に棄てられたあの豚毛を巧に整理して刷毛及び刷毛原料毛に仕上る作業を見せてゐる、組合で此の事業を始めたのは大正十一年五月で、年産額五萬圓、豚一箇年十三萬八千九百七十七頭の産毛、販路は大阪、東京其他だとある、婦女子の家庭副業として、從來廢物にされてゐた豚毛の整理作業が生み出す年産額五萬圓は、頗る貴重なものではあるまいか。
◆いつ見ても快いのは此館の竹細工である、全羅南道の出品であるが、竹籃の小亭から小竹林のかゝりまで、見た眼に頗る清新な感じを與へる、年産額百萬圓を超ゆるとは大したものである。
◆本館に繡をします美人看守の噂を鳥渡書いた所、ある筋から賜る抗議が來た、それに依るとかの美人は本年十九歳、純粹な處女で妙齡な身を爀かしては老たる母を養ひ、若き弟を學校に通はしてゐる孝女だそうである、首筋の疵跡を『戀の恨みの太刀疵』など〻は飛んでもないこと、彼女のピューリテーを汚すにも程がある首筋に巻いたハンケチはお風を召してゐるからだ、との言分。誠に恐れ入りました
◆雨上りの日曜には入場者二萬を超えた、日曜でなければ行けぬと言ふ人達の、家族攜帶が多かつたやうだ十五日の月曜には天氣工合が一層惡かつたのですつと入場者が減り、場内は寂しい氣味、お蔭で軒をならべた飲食店では手を束ねて客の横臂を睨んでゐるのが多かつた、
◆統計展覽會も此日から場内の部殿で開かれたが、矢ッ張り天氣具合の影響で、大した人數も見られなかつた、無趣味な圖表や統計を圖案化して面白く見せてゐる所に中々の御苦心と點頭かれる。(一記者)

自給自足の覺悟が必要

今回の關東大震災が及ぼした經濟界の非常なる打撃は唯單に數十億の損害といふことを想像するだけでも其深刻なることを窺知し得るのであるが、この財界の打撃が我朝鮮半島の經濟界に種々な形に於て非常な惡影響を來すことは素より當然のことであらねばならぬ、我朝鮮は其財政頗る貧弱な感があるが嘗て一度は會計の獨立まで計畫されて當に其實行期に入らんとして居つた樣な歷史もあるのであるが各方面に向つて文化施設を進めなければならぬといふ見地に依つて相當巨額の補給を内地に仰ぎ其面目を革め來つたのである。だんだんと朝鮮を諒解しこれに力を入れる有力な筋も增加し民間資金も年を逐ふて多額の流入を見て居つた樣な次第でこの狀況を以て進んだならば恐らく着々として一般の施設も進み財界の進展も歩武を進めるものがありはしないかと考へられて居つた此時此際に當つて今回の出來事に依つて全部中絶せられたわけではなくとも、少くとも其進展に頓挫を見、從つて各方面の事業に及ぼす影響は、蓋し少くないことを覺悟しなければならぬ、殊に特殊金融機關の活動資金の如きは從來多くこれを内地に仰ぎ、將來は益々内地に求むべかりしであつたのが、これが供給を仰ぐことは甚だ困難な狀態に陷ることは明瞭であり延いて一般金融の圓滑を缺き勝である、朝鮮に於ては自給自足の方針の下に萬事の施設をして行く覺悟が必要となつたのは誠に遺憾千萬ではあるが今回の國難とも言ふべき大災害に處し將來に亘り國運の進展を圖る上に於いては如何なる苦痛をも忍び當分の間この難關を切拔ける覺悟をしなければならぬ、互に此の覺悟の下に能ふ限り冗費を節約し時間を有効に使ひ極力この時局に處し最善を竭すべきである(某銀行家談)

統計展の陳列品
見るべき價値あるもの許り

一般から成功を期待された統計展覽會は愈々十五日より蓋をあけられた一瞥したところ第一第二區(個人、團體、會社、銀行等)には百〇五點第三區(京畿道)には五十一點、第四區(忠北忠南、全北)には忠北の二十五點、忠南の十五點全北の一部分、第五區(全北)には第四區の一部分を合して八十五點、第六區(全南)には六十九點第七區(慶北)には五十點、第八區(慶南黃海道)には慶南の三十七點、黃海の二十八點、第九區(平南北)には平南二十六點平北三十三點、第十區(江原咸南北)には江原三十點、咸南十二點、咸北十九點、第十一第十二區(總督府所屬官所)には百十六點、第十三區(遞信局)には二十八點、第十四區(總督府)には百〇六點、第十五區(内地其他)には五百四十一點、計算器具十六點陳列され其外統計通報機械類鐵道局遞信局全北、平南、慶南江原各一點、標語八百五十七點寫眞八十九點ある出品物の陳列は統計圖表標語を基準とし計算器其他機具類は第十四區に印刷物著書類は第十六區に陳列した第一區の統計では金剛山を背景とし殖産を進行せしめ、興味の間に統計思想を涵はす樣になつて居る第二區の各銀行會社圖表は夫々事業の狀勢を現出せしめ知らず〳〵事業統計を了得するやうになつて居る第三區の内鮮及外國人の姿勢を現した圖、第五區の收穫及び製造高の圖、第九區の白米及精穀價格表圖部統計圖第八區犯罪件數及檢擧件數第十區の洪川郡軍要物産生産比較表、第十二區の鮮鮮最近の地震、第十三區の統計圖機、六尺に一丈の長方形の木造で之に据付ある機械が動力に依り運轉すると共に内部周圍に裝置しある遞信事業に關する各種の模型及之に對する統計とが順次回轉し一種類毎に眼前に現出せしめる面白き仕組など一きわ目立つて居る

ヨシアーシ

◆總督代理として大邱に於ける全鮮記者大會に臨んだ西村殖産局長曰く、朝鮮産業振興上の一大缺陷は産業に對する官民の意思が一致せざるの嫌ひあるにあると、確にその缺陷はある、だとしたら
◆又曰く官民が産業に對する意見を同じうし全鮮一齊に氣心を一にして産業振興に對する活動を開始するならば半島産業の進展は洵に易々たるものであると、だとしたら
◆有賀殖銀頭取は十四日の夜歸城した、震災騷ぎで東京まで突貫したのだつたから相當の戰利品はある筈だ、だとしたなら。
◆第二第三の甘粕事件が暴露した、だがこの上第二第三の大杉榮が出て來ては堪らん。
◆松井大邱府尹曰く、東京と大阪は重視されたが中間の名古屋はヒドク冷視されつゝ今日の發展を見た、大邱は恰もこの名古屋に酷似してゐる、京城と釜山とは優遇されてゐるが大邱は虐待されてゐると、或は然らんか。
◆政府は普選案の議會通過を確信してるらしい、國家非常の秋にいくら政府でも大英斷行を行ふ勇氣は在るまい、斯う吾等も確信して居る

人事消息

▲菊地軍司令官 第十九師團秋季演習觀察中であつたが十六日午後五時五十分龍山著歸任の豫定
▲河内山樂三氏(朝鮮火災社長)十六日午後九時二週間の豫定にて滿洲方面へ
▲山縣悌三郎氏 十七日朝發釜山馬山統營晋州各地巡回來る廿三日歸城の豫定
▲近藤遞信局監理課長 釜山に於ける現業局長會議へ列席のため中村書記同伴十四日釜山に向ふ

犯人は會社長で 五十萬圓の資産家

…

流木を横領 十二名檢擧さる

…同上等河原明勇(四八)同金文鎭(三八)同下端洞利慶化(五二)同美島洞(四五)同金日龍(二七)利德仁(四八)張丁番(三九)元德(二八)許敬八(二一)黃得俊(二二)…

…甘粕大尉が大杉夫妻に關したる事件に對し其行爲の當否は別とし大尉が國家を思ふ誠意の熱誠に對しては…

京城 店頭裝飾入賞豫想投票用紙(各等一口)
壹等
二等
三等

謝近火御見舞
仁川萬石町
朝鮮物産株式會社

謝出火御見舞
仁川萬石町
松村精米所

謝近火御見舞
仁川萬石町
齋藤精米所

奉納池坊生花大會
來る十月十六日十七日兩日新龍山今井秀甫宅に於て開催す
縱覽隨意

拾六日封切
松竹時代映畫劇
村井長庵
勝見正那川田共演

正喜劇ダンス狂 五卷
喜活劇腕力主義 五卷
松竹特約 大正館

【京日案内】
招聘 高等小學校卒業程度事務員數名採用 永樂町二丁目六七 徳氏保險會社京城支部 電本局二九二〇番
女中 二十歳より三十歳位一名小學生二名の世話せられたし裁縫と洗濯の出來る者優遇す 江原道春川 十一商店 田中定吉
電話 賣買又は貸付金融低利迅速 會文郎町 明治町敷化洞完寶(電本局三〇二四) 小出商會受 井上商會
毛皮 なめし並に仕立 鳥獸剥製標本 鳥羽毛羽買入商毛皮鳥毛 市場商行 京城本町二 電話二〇六五番
招聘 外交員三名至急採用 長谷川町五八 福德無盡株式會社
獵犬 純獵犬ポインター・ゲパス 十日齡牝牡各一頭同子犬生後七十日 アリマスセッター雄二歲何れも內地產右讓る希望者下記へ 京城義州通一ノ一九吉村
貸間 新築二階六疊眺望佳日當り良く清潔、但し獨身者にして勤め人に限る、賄付にても可なり 櫻井町二丁目百六十九 保阪
讓る 醫院市内中央絶好の場所室數十六入院の設備あり器械藥品電話其他一切現狀の儘御希望の方は御來談
女中 至急入用十六歲より二十歲迄の内地人一名家族少く優遇す 當方夫婦及子女二名あり 委細は左記へ面談あれ 龍山王兵隊官舍 姓名在社
勸業 證據金一週八十錢五枚以上契約代理店販賣員募集希望者來店あれ 京城若草町百六 西本商事信託商會
貸家 黃金町一丁目好適場所會社、商店向き貸家外に住宅向あり希望者急談 黃金町一丁目 電本一二三四〇 津田光藏

最新冬服定價
値段ハ最廉—型ハ最新式
親切ハ十二分ニ—仕立ハ最善

背廣服(アルパカ總裏付)			オーバ(アルパカ總裏付)			トンビ(アルパカ總裏付)		
A1	紺サージ	46・50	B1	ラクダー	42・00	C1	ラクダメルトン	36・00
A2	黒サージ	49・00	B2	同	47・50	C2	同	32・00
A3	紺サージ	49・00	B3	同	47・50	C3	同	39・00
A4	紺サージ	53・00	B4	同	59・50	C4	同	46・50
							朱子裏十二圓增	
D1	色スコッチ	50・00	B5	玉絨	45・00		將校マント(頭巾黒付)	
D2	同	44・00	B6	同	49・00	E1	紺メルトン	18・00
D3	同	50・00	B7	ラクダ	36・50	E2	絨	18・00
D4	紺メルトン	38・00	B8	同	36・50	E3	黒絨	21・50
						E4	同	21・50
	(詰襟各八圓下り)			(朱子裏八圓增シ)			三尺五寸以上毎寸に壹割增	

(以上何れも仕立上り値段)

代理部は他に絶對類似の出來ない一大特色を有つて居ります代理部の洋服の奉仕には必ず皆樣方の御滿足が伴ひます

見本賣要とし郵券拾錢同封御申越次第獨特の寸法取調解及見本添附す
合資會社 京城日報社代理部
電話光化門四六〇〇 振替京城三〇〇〇

警察救護班の 運轉手を殺害
犯人は巣鴨驛長外十七名

九月三日群馬縣太田警察署から救護班を仕立てゝ上京した自動車運轉手植木庄平を殺害した自警團に就て巣鴨署は極力取調べ中の處巣鴨驛長及附近の醫師志田作藏外十六名を殺人罪として十五日東京地方裁判所に送り即日市ヶ谷刑務所に移された（東京電報）

お祭氣分漲る
恒例の京城神社秋祭 今夜は前夜祭を執行

京城神社の恒例秋季大祭は愈々十六日の前夜祭を最も莊嚴に執り行はれるが各町内は孰れも入口に軒燈國旗を掲げ或は注連繩を張る等お祭り氣分が漲り十五日晩の如き龍山北進會で入京した連中で本町筋は雜沓を呈して居た内地の大震災で各町内では餘興を見合せたけれど花柳界の三業番と妓生組合の藝妓妓生約三百名が神輿の渡御に供奉する外新町の餘興場で藝妓の手踊り筑前琵琶等の餘興があるので共進會と相俟つて殷賑を極めることであらう尚祭典日時は左の通り

十六日午後八時 大祭前夜祭
十七日午前八時 大祭式典並御發幸祭
十七日午前十時 御發行
十七日午後六時 御旅所着御
同 時 御旅所祭
十八日午前八時 御旅所御發幸祭
十八日午前九時 御旅所御發幸
十八日午後六時 本社還御
同 時 還御祭

掏摸と萬引
犯人取押へらる

十五日午後三時頃鍾路警察署刑事が管内鍾路通り附近を一名の鮮人が風呂敷包を抱て通行する擧動が如何にも怪しいので引捕へて取調べると此奴は住所不定の金明吉（二〇）と云ひ本町筋で萬引を働き或は電車內等の混雜に紛れ込んでスリを働いて居たことを自白した

神嘗祭の佳日に擧行する 全鮮女學生庭球大會
參加組數五十三組

本社主催第三回全鮮女學生庭球大會は發表以來非常な好評と期待を以てその日の來るを待たれてゐるがその後參加申込校は九校に達しその參加組數は五十三組と云ふ女學生大會としては實に未曾有の盛況を呈した。十五日參加組の組合せ抽籤を本社樓上に於いて體育協會の諸岡、村上の兩氏及び梨花女高普、第二高女、女高普、進明、淑明の五校代表者立合のもとに行つたが、その結果は左の如く實に興味あるものとなつて現れたのである。

大田高女（末吉・松口） 梨花女子高普（金貞福・徐明愛）
梨花女子高普（金アリス・陸湖洙） 第一高女（山田・森川）
梨花女子高普（金永義・李桂淑） 第一高女（世良・小田部）
淑明女子高普（康仁・韓惠） 第二高女（森・松田）
元山高女（中島・高橋） 仁川高女（上田・加來）
不戰 女子高普（角南・尹貞姫）
元山高女（大森・橫山） 淑明女子高普（徐貞・李順）
淑明女子高普（李鍾・李潤） 大田高女（外波・村瀨）
淑明女子高普（韓惠・李東鳳） 女子高普（元佐・俊藤）
第二高女（米村・戶田） 大田高女（久納・市川）
仁川高女（宮本・徐村） 進明女子高普（金景・金坊順）
淑明女子高普（吳昇年・金姿沫） 第二高女（若月・山口）
大田高女（須々木・古田） 女子高普（金順用・小佐々）
進明女子高普（金石岩・閔淑男） 第一高女（梅村・中村）
淑明女子高普（鄭孫・金聖） 進明女子高普（文相淑・金嘉術）
第二高女（立木・荘野） 女子高普（大河內・三好）
女子高普（兪甘姫・尹淳姫） 元山高女（樋口・田中）
第一高女（安・岩永） 梨花女子高普（曹恩卿・崔志羅）
大田高女（今井・荒卷） 第一高女（坪川・堤）
仁川高女（宮脇・田口） 梨花女子高普（李正淑・李俊淑）
元山高女（坪井・井上） 仁川高女（愛甲・齋藤）
第二高女（田村・原） 元山高女（上原・野）
進明女子高普（金鍾男・朴福南） 第一高女（平塚・馬淵）
仁川高女（島崎・杉野） 元山高女（松井・曾根）
元山高女（吉岡・清水） 仁川高女（大田・中林）
進明女子高普（崔貴淑・朴榮順） 梨花女子高普（鄭柔信・崔於眞）
第二高女（澤田・一杉） 第一高女（西鄕・關口）

右の如く第一回戰に於ては不戰一組を殘して、コート二つを使用し十七日午前九時より本社前洞コートに於て擧催し、順番は右組合せの頭と尻から進めて行くことに成つた。頭からの組は東コートを使用し末尾よりの組は西のコートを使用するのである。

いよく本日から 店頭裝飾の競技會
更に二十四店の申込

愈々十六日から一週間開催の店頭裝飾競技會は既に夫々意匠を凝して展開されたが既報三十軒の外に左の二十四軒が十四日中に申込んで來た尚數十軒加へる筈で合計一百軒の參加を見るべく主催者側が骨を折つてゐる

本町一丁目淺川富三郎、本町二ツヤツ洋服附屬品富永洋品店、同手藝材料造花原料尾澤屋、本町一時計貴金屬平井勝太、明治町二吳服反物梅澤友七、同吳服衣服今村支店、明治町二電氣機械器具岡商店、同運動具店今村運動具店、同毛織物ちゝぶや毛織部、同靴小林良裕、黃金町二

副共訪問飛行
航空より撒布した宣傳ビラ

本日切締

副共會場を主題とした藝術寫眞の懸賞募集は十六日午後八時を以て締切る、應募者は同時刻までに本社寫眞部へ印畫を屆けられたい

豫想投票
興味ある催し

府內著名商店の店頭裝飾競技會は今十六日より二十日まで開催せられるが本社は此有意義なる催しを盛大ならしめ且つ一般顧客の觀覽眼の發達に資するため別項社告の如く本日より十九日まで參加商店の入賞豫想投票を募集する、投票者は本紙欄外に刷込の投票用紙に最高賞を受るものと認める五商店を各等別に記入して最寄の投票箱に投入し本社は毎日正午に投票箱の投票を蒐集して其得點を翌日附の新聞に發表し最高點を得たる商店を一等とし以下三十等まで賞品を贈呈するのである而して投票は本社で嚴重に保管し十九日の締切發表以後三日間何人にも公開する事になつて居る

入賞商店

洋家具室飾西山小太郎、南大門通二洋酒洋食料齊木堂、本町二洋服洋雜貨八木橋十郎、長谷川町子供服類越部銖、本町二秩父織物吳服ちゝぶや、南大門通一時計貴金屬友川堂、時計舖細路一時計丸眞信鐘堂、本町二洋酒食料品食器龜屋商店、同藥種古城贊化堂、南大門通三時計貴金屬明時堂

聖上陛下 御容態
關屋次官謹話

久しい間日光田母澤御用邸に御滯在中であらせられた聖上陛下の御容態につき關屋宮內次官は語る『聖上が日光に行幸あらせられてからは毎日午前、午後の二回に亘り御運動遊ばされ清凉な山の空氣を殊の外賞でさせられ最近著しく御氣分も勝れさせ給ひ或る時は御散歩で御用邸内を御運動遊ばされた程である尚來月中旬頃から沼津御用邸に御避寒遊ばされる事と拜察するが今回の大震災には痛く御心を惱まさせられ給ひ過般皇后宮から御慰問を受けさせられた時などは御玉體に障らせられた程であると承はる（東京電報）

賣掛金横領
賭博に費ひ込む

府內太平通り二の三三八番地鮮貨商山內文治方元雇人文仁碩（二二）は數日前より數回に亘り得意先より賣掛金數百圓を横領して全部賭博に消費したこと本町署に檢擧された

不心得を叱られ 父親を殺害
傍若無人の不孝者

平安南道順川郡厚灘面三里農金用祥（…）長男金洛煥（二〇）が九日の舍人場市日に遊行方を父に迫つたが聽き入れられず父が一人で買物して歸つたので非常に立腹し悪罵して父に反抗するので父も怒りその不心得を叱責すると矢庭に懷中から刃渡二寸餘のナイフを取り出して親の右脚に長さ三寸深さ口中迄の疵と右乳房と眉間に骨膜に達する創傷を負はせた上更に右腋腹部動脈を切斷したので出血と共に發狂を起し十日午後三時遂に死亡した、順川署では急報に接し直に加害者を傷害致死として逮捕し目下取調べ中である（平壤）

田舍者に春畫を賣る

府內西大門町一の四七番地金貞烈（三）は共進會見物に田舍者が多數入京して居るのを奇貨に一儲けせんと猥褻な春畫數十枚を携帶して鮮人宿を訪問し賣付けて居る處を十四日東大門署高等係で檢擧された

小切手詐欺
洋服を新調し遊廓で大淫れ

府內本町四の一番地湯川光次郎（三〇）は去る四日黃金町一〇一番地荷繩仁助方で家人の隙に乘じて小切手二枚を竊み出し本町二丁目の花木洋服店で小切手を渡して百二十五圓の洋服を詐取し引續き龍山桃山遊廓高陽樓に登樓し散財して遊興費七十八圓の代りに小切手を渡した事本町署に發覺檢擧され目下取調べ中

日本の勳三等を有する 廢殘の露國中將
警察で旅費を貰つて出發

十二日朝新義州驛列車係刑事が無免許で入鮮せんとする露人を發見取調べたる處此の者は帝政時代の陸軍中將＝コライ某と稱して日本の勳三等を有する名譽ある軍人だが赤軍に追はれ今は食ふ事も出來ず家族も離散し全くの獨り者となり放浪中此の程に至り數年前親の手元を離れた長男が鴨綠江上流北鎭金鑛會社に勤めてゐる事が判り老後の身體を養はんと遙々やつて來た者と判明したが何分にも旅行免許がないので一先本署に同行の上安東領事の査證に受ける手續を濟まさせ付ふやら入鮮は出來たが投懷中には僅に銀一圓紙幣一枚しかないので同署員も氣の毒がり一同で旅費を寄附したので本人の中將閣下は感泣しながら悴の許へ出發した（新義州）

兒童作品 展覽會
出品は約五百點

三越出張所では今度府內各小學校の援助を得て兒童作品展覽會を開催すべく目下着々準備中であるが右につき樫本出張所長は語る『期日は來月一日から十日間である、出品は府內の各學校だけで優に五百點は集まる見込だが此の外參考品として東京、大阪、京都の三越から三十點宛出品して貰ふつもりで既に其の手配りをした、此の種の展覽會は出張所としては始めての試みだが今後は屢々之を開催したい意嚮である』尚三越では此催しの爲め特に高島平三郎、巖谷小波兩氏を聘し兩氏の指圖に從ふ事になつたと、出品締切は來る廿五日

店頭裝飾入賞豫想投票

一、投票要項 京城商業會議所主催の店頭裝飾競技會參加商店中最高賞を受くべきものと認めたる五商店を一等とし以下順次等級を定め其の店名を規定の投票用紙に記し投票函に投入するものとす
一、投票期間 十月十六日より十月十九日まで四日間〆切十月十九日午前十時
一、投票用紙 本紙及毎日申報欄外に刷込ある用紙に限る
一、紙上發表 毎日の得點は當日正午各投票函より蒐集したるものを翌日の紙上に發表す
一、當選決定 最多數の投票を獲たる商店を一等とし以下順次等級を定め當選決定は十九日正午十二時本社に於て警官立會の上之を行ふ（その結果は二十日の紙上に發表す）
一、公開 投票は嚴重に保管し〆切發表後三日間何人にも公示す
一、賞品 投票の結果により當選者に左の賞品を贈呈す

一等賞 銀製カップ
二等賞 銀製カップ
三等賞 銀製杯
四、五、六等賞 京城日報又は毎日申報四ヶ月分購讀券
七、八、九等賞 同二ヶ月分購讀券
自十等至三十等 同一ヶ月分購讀券

一、投票函は左記の處に備へ付あり
一、本社前 二、盛文堂本店太平通二ノ一〇 三、盛文堂支店漢江通一五 四、盛文堂支店淸進洞七四 五、町田新聞舖本町二ノ一三 六、町田新聞舖支店本町五丁目 七、町田新聞舖支店水標町四八 八、町田新聞舖支店漢江通一一 九、東洋物産株式會社南大門通一ノ一二七

主催 京城日報社

沈下潜水艦 兩日中に引揚
死體取出しは二十日の豫定

沈下潜水艦引揚げは十七、八日頃になるべく死體の取出しは二十日の豫定で高橋指揮官は十五日海軍兵學校長以下の敎官に打電し引揚げ見學の爲め來艦を求めた（神戶電報）

漏電發火
輔仁學校裏手

十五日午後六時過ぎ府內齋洞輔仁學校裏手に當る鮮人家屋より漏電發火し附近中の校舍に燃え移らんとするので危險此上もなく鍾路署へ屆出ると共に京電に措置方を依賴したと

送別大演奏會
十九日夜開催

東京音樂學校出身のヴァイオリニスト桂貞禰氏は今回東京に留學する事になつたので府內在住の鮮人有志の發起で十九日午後七時から送別演奏會を催す事になつた會場は長谷川町公會堂で當夜は桂氏の外アシュ女史、フッ嬢もステージに立つと曲目左の如し

一部、ヴァイオリン獨奏（愛鳴樂）桂氏▲獨唱（朝の喜び）アシュ女史▲ヴァイオリン獨奏（ヂー線上のアリア、ガボット）桂氏
二部、ヴァイオリン獨奏（印度人の哀愁曲、ミヌエット）桂氏▲獨唱アシュ女史▲ヴァイオリン獨奏（チゴイネルワイゼン）桂氏ピアノ伴奏フッ嬢

ヤンキー捷つ
五回戰は八對一

【紐育十四日發電】ヤンキー對ヂャイアント第五回野球戰は八對一でヤンキー軍の勝に歸した

平壤府吏員と結托した 火事泥專門の少年
四十回に亘る竊盜罪科自白

大同郡古平面西城里一九金萬洙（一）同李福善（一）府內岩町九金貞鵬（一）この三名は年端も行かぬ子供の癖に火事場泥棒を專門とし舊市街新陽里で現職の吏員の古物商金鍾韶を贓物の買所と定め七月初旬から盛んに火事場を荒し平南自動車の火災の際はヂャッキー一挺眞鍮管一本を手初めに長澤金物店、岩野靴店等の火災を利用して四十回餘りの竊盜を働いて居たのを發見平壤署に引致取調べ中であるが裏面には前記古物商金鍾韶が何か絲を操つて居るものらしく子供等が自轉車四臺靴八足を盗んだと自白して居るのにも拘はらず未だ事實を吐かず之を留置取調べ中である（平壤）

十四名殺害
自警團長の知らぬ間に

警視廳では暴行自警團の檢擧に努めつゝあるが府下寺島村に出張取調べの結果二十名の暴行者を檢擧し檢事局へ送致したが右は埼玉縣下出身の神谷熊平氏の指揮した自警團で去月三日紗縱村で數名の通行人を誰何し鮮人數名は神谷氏の知らぬ間に十四名を殺害したのであるが神谷氏は只團員を率ゐて居たと云ふのみで事件には關係ないらしいが證人として喚問されるらしい（東京電報）

家の寶！賣り切れたら又と求められぬ名著『大正大震災大火災』こそ實に國家の寶典也速に一本を求めて永く子孫に傳へられよ全國各書店にて販賣（定價一圓五拾錢大日本雄辯會發行）

日本畫家自殺

【伊太利ミース十三日發電】日本畫家木村龍一は文なしとなり當地にて自殺を遂げた

肺病 全治御禮

私儀肺結核初期の診斷を受け心身共に非常に悲觀致居候折柄友人の勸めに依り福岡縣太宰府町四十日永光圓次郎殿發賣の結核丸服用せし處日に増し加々の微候全く相治り體重も加へ元氣快復仕り全く全治致候間茲に該藥の効驗を發表し併せて同病者諸君へ迷はず至急服用あらむ事を切に御勸め申上候

京都市蛸藥師通り室町西入 中村光三郎

通行人に暴行
二名を負傷さす

府內鍾路通り一五八番地電氣局職工朴鳳來（三〇）は十五日午後五時頃何處でか強かに酒に醉つ拂つて屋外に飛出し通行中の社稷洞一二八番地金鍾淑（…）同一九七番地賀盛淑（…）の二名を引捕へて頭部外數個所を毆打し負傷を負はせて居る處へ鍾路署巡査が驅付け制止しても聽き入れず巡査に食かゝり始末におへないので本署へ檢束を加へた

歌留多練習會

秋も深くなつて各會では夫々今期の必勝を期して餘念ないが美笑會では愈々練習にとりかゝり十二日の金曜日から各遊戯金曜日南山町倭城臺俱樂部樓上で練習會を開始したが他會の來場を歡迎すると、その他の遊、秋風、カサヽギ等の諸會でも季節に入ると共に夫々活動を開始すると

衣類を騙取

江原道淮陽郡生れ金澤根（…）は數日前府內貫鐵洞一七六番地高某方に黃金町二の一九四番地鵬召史が衣類數點價格五十圓位を預けて居るのを勿怪の幸に召史の使ひであると詐稱して衣類をまんまと騙取逃走した所轄鍾路署で探知し目下所在を搜索してゐる

本社見學（十四日 十五日）

黃海道助浦公立普通學校職員生徒卅名全北沃溝公立普通學校職員生徒七十六名▲全北沃溝觀察院公立普通學校職員生徒七十三名▲忠北沃川郡伊院公立普通學校職員生徒廿八名▲靑陽公立普通學校職員生徒六十六名▲平北宇遠郡院公立農學校職員生徒八十四名▲楊州郡觀察園三十四名▲玉山公立普通學校職員生徒五十名

演藝案內

黄金館 松竹キネマ直營 毎日晝夜 十日晝間より
實寫 フオックスニュース 二十五號
ワーナーブラザー映畫 大活劇 連續探偵 死の渦卷 第三回 全四卷
マグナルトは火焔の刑に處せられた！火は天を焦す、彼の生は死？不れ退潮な印度人とは何者血湧き肉躍る深林の活劇は愈々始まる、說明者 桃山ロング
ウイタグラフ映畫 大喜劇 エンサカホイ 全三卷 田舍に起る惡人對善人の爭鬪 說明 藤井正夫
松竹キネマ特作 實寫 曲藝飛行 全一卷
前週公開の多大の好評を賜りました『母』劇以上の大映畫であります 岩田祐吉、岡本五郎、三村千代子、花川環、久保田久雄、高尾光子共演
現代劇『懷しの母』改題 人生の愛 全十卷
暗い恐ろしい人生の砂漠に乘兒一郎を抱いたお民は彼の成人を樂しみに痛々しい運命と戰はねばなりませんでした。母の愛、それは世の總ての人が味ふ尊く強きものであります、人生の行路に湧き上るこの物語りは私達に何を語つてゐるでせうか

大正館 國活特約 毎日晝夜 當る十六日より封切公開 說明 南哀夫 渡邊春波
長尺 △喜劇『デブの酒客者』
△ラスキー會社映畫 ウオーレス、リード主演 正喜劇 活劇『ダンス狂』全五卷
△メトロ映畫 ▲大活劇『腕力主義』全五卷 酒癖の思い父親の相手になつて居たジョニーは長じて名拳鬪家になつた然し彼は許婚ローイの爲に身分を秘して居たが社交界の女と交際する爲に暴露されたが父の前で握手した
▲新時代映畫劇『村井長庵』全七卷 松竹キネマ第三回超特作映畫 勝見庸太郎、正邦宏、川田芳子、大共演
村の娘お光の顏は清か濁か炎情兵衛が永い生涯の命の泉であつた、もゆる初戀の切ない思を抱いて異鄕に志した彼は關醫清丹により名醫となつた偶然江戶で遭つた時はすでに道十郎の妻となつて居たがお光の夜は忘られなかつた暴風雨の夜彼は兇刄をきらめかして道十郎を殺して山犬三次を倒した奇異な運命に弄された娼惱兒長庵は法により永久に葬られたがかくて惡鬼長庵の名は永久に呪はれるであらう

喜樂館 日活直營 坂本町壹丁目 電話五九七番 十日より提供
實寫 英國農業實況 一卷
怪勇奇傑 荒川兄弟 七卷 豪勇極りなき荒川兄弟の仇敵探索漫遊に義俠剛直な片桐玄蕃を配し

中央館 マキノ映畫 ユニバーサル社 毎日晝夜 當る十六日封切
連續活劇 豪傑ハッチ 四回 チャーリーハッチソン主演 光明自由な京都や保津川の激流を背景とした大仇討である
日活向島新派特作映畫 情炎の巷 大卷 東武雄主演
ユニバーサル特作 週間 おつと危い 全二卷
喜活劇 盜まれた花嫁 全五卷 竹內まり子共演
ユニバーサル特作驚異大連續 大冒險 大魔王 全十八編 三四編上場 海中に投じたジャック、メルトンの運命や如何に、サタンの計畫は？
マキノキネマ特作 劇 鹽原多助 全六卷 心掛けが可惡くも青馬は行くをやらじと、つおいつすがるを多助は拜みつゝ涙と共に去つて行く全編之れ涙の結晶 市川幡谷、澤村四郎五郎、尾上紋之助大力演
本週より破格の割引 五十錢階下三十錢

京龍座 龍山 電話三二番 當る十月十三日より開演 特別大興行
支那宮殿天覽 一位 世界的大魔奇術 一少年曲藝 一大小魔術 一大選奇術 一怪力大長刀
張玉章 李有來 合同大一行
入場料 破顏大勉強 一等七十錢 二等五十錢 三等三十錢 軍人小人半額 ●見落す勿れ此の大魔奇術

深謝御見舞 幸に震災を蒙らず御遠慮なく御質問を乞ふ
專門美容術 アルラ白色飲劑
顏面全身 晒白術 天性色黑、慢性ニキビ、ソバカス、シワ、吹出物、凸凹、赤顏、油顏、シミ、フケ
根本的完成 ピイキング毛生法
速時除毛と毛生止
徹底的療法 禿頭專門全治法
急速毛生法
白赤ナマズ
美容大學院 東京本鄕東片町七八 白山停留所際 自午前八時至午後九時 電話小石川四九七六 振替東京三九八〇九

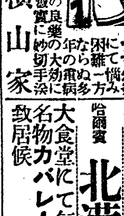

病又はコツマタ痛み炎に困難一方ならぬ多年の重病に大妙効 が昔から名高い名法の良藥より全治せし方大多數 詳しくは切手添へ 明石市郡役前 横山家

ロシアを解せんとせらるゝ御方は先づ當地へ御來遊願上候
哈爾賓 北滿ホテル
大食堂にて毎夜ロシア名物カバレー劇を開催致居候

果して人氣を集中し初日大好評の 匆々
新舊喜劇 白鳥會 一行
破格入場料 特等一圓五十錢 壹等一圓 貳等八十錢 參等五十錢
京城劇場 田中興業部

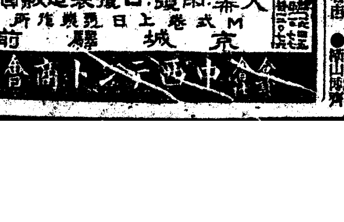

そこひ目 大阪 中外公司

乳でる藥 カルピン 實驗藥無料進呈
乳出なく又不足勝のため牛乳ミルクを用ひお困りの方に本劑は確に保證の乳出る藥です
中外公司

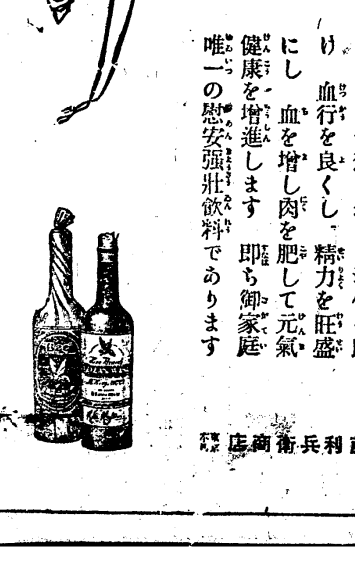

品質本位 蜂印香竄葡萄酒
わづか…食前の一杯
にして食慾を昂め消化を助け血行を良くし精力を旺盛にし血を增し肉を肥して元氣健康を增進します 即ち御家庭唯一の慰安強壯飲料であります
本舖 近藤利兵衛商店
2-98

魂の力（第九十二回）

中川雨之助作　小寺柳村畫

隠れ家

審一郎は兎に角、京子と婦の利加子とに救はれた。溺れんとしてゐた淵から、再び彼は這上ることができた。

殿隣本の女將のお時は、姉妹から事情を聽いて、京子には二千五百圓、利加子には別に千圓近い追貸をして異れた。それは眞箇女將の好意と俠氣との賜であつた。

五千圓の耳を揃へて、英子の手へ返すにしても後千五百だけ調達すれば宜いのであつた。審一郎は假令如何なる犧牲を拂つても、それだけは自分の手で作らなければ京子や利加子に對しても面目ないといふ心持があつた。

それから彼は泉少年を相手にして、工場の殘務を整理したり、いろいろ人知れぬ苦心の末、漸との思ひで千五百といふ金を調達ることが出來た。それは京子が緩技に出てから半月ほど過ぎた後であつた。

審一郎はこの金策のために、千駄ヶ谷の家も明け渡した。家財道具などといふ物は、大抵みな賣拂つてしまつた。彼は殆ど着のみ着のまゝ裸一貫になつてしまつた。

それでも京子の方から屆けて異れたのと、自分の手で調へたのと都合五千圓の金を手にした時には思はず彼はその紙幣束の上に、男泣の感涙をハラハラと落した。

千駄ヶ谷の家の近くにあつた工場の建物は、既に人手に渡つて了つて彼の手に殘つてゐた。

彼が泉少年に手傳はせて、その小屋を自分の棲み家とするために古疊を買つて來て敷詰めたり。幾ばかりの臺所を設けて、そこへ安物の勝手道具を置き並べたりしたそれは秋の日の空高く晴切つた午後であつた。

審一郎と泉少年とは、小屋の緣側に一段落付たので、戸外の榎の下の古材木に腰を下して、朝からの疲勞を休めてゐた。

頭上る蒼空には深い神秘が湛えられてゐるさうで、絹毛で撫でたやうな一抹の白雲か、ぢつと動かずに漂はつてゐる。那邊やらで百舌が鋭どく鳴く。犬蓼や露草の咲いた草むらでは、懶つぽい蟲の聲が郊外の靈を秋らしく啣いてゐる。

『泉君、是で漸と、僕の家ができた。眞箇君の骨折だつた有難う』と、審一郎は、寂しさうに小屋の内を覗き込みながら言つた。

『併し斯な淋しい所で、先生が獨りお暮しなさるのが、僕は氣の毒でなりません』と、泉少年は悄然れた。

『否々決して僕は悲觀してゐやしないよ。世の中と鬪つて敗れた僕が、その傷を癒すには屈竟の塲所なんだよ。何有淋しいことなんかあるものかね。人間は心の持ち方一つで何んなにでも成るよ。まづ一年かそこら、此小屋で自炊をして靜かに本でも讀ふかと思つてゐる。その内にはまた運の向いて來ることが有るからね』

『然うですとも世間は決していつ迄も先生を埋めて置きはしませんよ。僕もそれを樂しみにして待つてゐますよ』

『泉君、多くの人々が皆僕を棄て、親兄弟すら、僕を顧みない中で君一人が何時までも變らずに僕を信じてゐて異るのは有難いよ。だが僕は君のその親切に對して面目ないよ。眞箇意氣地が無いんだからねえ』

『先生、今からそんな弱音を吹いて何うするのです。先生を棄てゝ行つた者は、皆先生を見ることのできない盲なんです』

審一郎は、何處までも自分を敬い信じてゐて異れる泉少年の純眞な心に對して甚だ濟まぬやうな心持がするのであつた。『少年が己を買被つてゐるんだ』といふ臆れが彼の心にあつた。この少年が我身を忘れて盡して異れる厚意は嬉しいに違ひは無かつたけれど、彼には又一つの苦痛なのであつた。

京日文苑　投稿歡迎

短歌　題「女」　尾上柴舟選
詩句　題「小春」　内藤鳴雪選
川柳　題「紳士」　井上劍花坊選
締切　十月廿五日（各題共）
賞金　天一圓半、地一圓、人半圓
注意　一題一人三句、各題別紙用紙葉書、雅號住所氏名明記　京城日報社「京日文苑」宛の事　其他　各地會報歡迎

短歌　尾上柴舟選

課題『赤』（一）

◇田渕　丘人（京城）
霽しげき朝あけの野に一もとの蜜あかき草をふと見出でたり

◇石井ゆり子（京城）
わが縫ひし赤き衣の端折りてよちよちあゆむ皆子しいとしも

◇小野ます枝
赤きリボン髪に垂れ行く鮮の女も眼にしみ淋し旅秋に入り

◇澤　輝子（京城）
いでゆとし云へばもろこしの赤き穗を高畑のへに見にとわがゆく

◇志馬　二朗（馬山）
災天に眞赤き甍並べたる新開地街行くは淋しも

◇筒井　蛇城（河東）
馬車小屋の旗赤黒くたそがれて夕月に白しコスモスの花

◇樋谷　白雨（大邱）
朝露にしつとりぬれて重たげに赤きほゝづきはたれ下りをり

◇村上　競威（京城）
火葬場か畑の果の松蔭に赤き煉瓦の色の淋しも

夜の舗道　嵯峨　純一

街路樹の舗道をあるく靜か夜に秋もふかきか葉の散りかゝる
街路樹の落葉さらさらひびき散る舗道に夜空をあふげる二人
よりそひてしみじみありく淺夜かも二人の肩に葉の散りかゝる
夜の舗道木梢のわくら葉ありなしの風に散りつゝ秋ふかみかも
片寄りに散りしく落葉のひそくと夕のかぜに鳴りのさみしさ
散りかゝる落葉さみしもおのづから掃りしまゝの君とわが手よ
きみが脊に散りかゝりたるわくら葉を拂へば愛しきまみむくるかも
しまらくは話とぎれてはらゝ散る落葉の音をさみしくはきく
うち寄りてわが手をまさぐり掃りしむいとしきひとの心に泣かゆ
目閉ぢゐてふれくるきみがくちづけのつめたさあはれ秋なりしかな
散りかゝる落葉さみし佇めばおのづと動く風を知りたり
街燈の秀づえに及ぶ光りぬち落葉しろじろと舞ひ散りみゆる

鬼灯川柳集（第三浦）

醉眼
魂を入れて名工刻り上げ
流星の様に人魂飛んで消え
冒險を大和魂と褒めちぎり

宵洗子
教會を出て魂は甦り
魂の拾て場を拾ふ注意札
一杯の酒に魂置き忘れ
魂が拔けたと騒ぐ試驗會

泰平樂
骸を見つめて涙脆くなり
反魂香焚いても見た淋しい夜
魂祭河岸は灯の海人の波
突然に逢ふて魂げた腰が出る
魂祭紅提灯で送られる
魂が目覺めて戀は果敢なかり

小學生の良友　朝鮮小學新聞

朝鮮の小學兒童の良友として幾多の讚賜を頒けて發行してゐる朝鮮小學新聞は既報の如く第三號より面目を刷新し鮮内の兒童に關する各種の記事や科學の話、學術參考記事、中等學校紙上豫備試驗、豫習復習の良師『學びの友』（各年年別）兒童の自由畫書方童謡綴り方等を蒐載し趣味の讀み物としては幼年唱歌劇「鼓と螢の戰爭」理科童話「鐘病街」「おかしい凸凹日記」童話「鶏いづこ」「涙の箱」劒童話「洞穴の怪物」少年武勇物語「神力三郎丸」少年立志小說「疎められた子供」等がある少年少女の健全な讀物として眞に兒童を愛する父兄の前に推薦する

X光線の治病効果

Xが光線の慾も無く眼にも見ない悪をは病巣へ適確に潜入せしむると忽ち其獨特の作用を起して色々の病菌や病的細胞等を破壊して治病上偉効を表はして來ます然し若し其線の波長が病巣の深さに相當せぬ場合にはX線は病巣以外に吸收されて全く無効と成るものですから技術の熟練に依て始めて偉効が表はれるので有ます

◇最も良い適應症は

るいれき。わきが。禿頭。なまづ。にきび。水蟲。頑固な湿疹。皮膚病。痔瘻。肉腫。癌腫等ですから是等に困つて居る方は我社の物理療法へ來られんをお勤め致し升

京城日報社　代理部内
電話光化門四〇〇・六三三

讀者から

▲渡鮮の希望者へ　大谷光瑞師著『すべく新天地』開くありや無償御讀みになりませんか（申てもよし）（黄海道黄州郡大柱面瓦洞里杉本啓次郎）▲京城市内でヴァイオリン、ピアノ、獨逸語を教授する處（科目別に）はありませんか（好樂生）▲太田生に告ぐ、齋藤は畜生なり畜生に復讐の必要なし寧ろ咬付かれた後蓄生に眞の人間を探し畜生あれ（經驗生）▲二十九日の御伺ひ生君僕のインキンは天德泉で直ぐ治りました電話は本局一九六三番だと記憶します（實驗生）▲インキンにて御困りの方へ藥種屋にてカリ石鹸を求め局部を能く洗ひ其後に炎碗膏と云ふ膏藥を塗布し其上をガーゼにて覆ひ置くこと毎日一回此法を一週間も繼續せば乾度治りますすべて皮膚病には普通のナトロン石鹸を用ひてはなりません（皮膚科專門生）▲同上茶碗に美濃紙を張りその上に米のぬかを盛り少し炭火にてもやすとぬかの油がとれますそれを三四日間ぬれば乾度なをります御湯にその間御入りになつてはいけません（黄金町實驗生）△此外賣藥療法が數通參つてゐますが省略します（係）▲赤壇道をトボトボ歩いて居る放浪者ですが短歌を主とする文藝雜誌をだして居る方があつたら御仲間に入れて下さいそれから諸士社の住所を知らしてくれませんか（全南長城驛前治覆草）▲目下龍山方面に京都嶋岡總本店の店員が出張し京染注文を請負して居りますが此店員の宿所（住所）氏名を御存じの方は御教へ下さい（注文した人）▲當年五歳の男兒毎晩遲く小便で困つて居ます何か治療法は無いでせうか（南山生）▲南山町山崎生様師愛生は唯今旅行中十月初旬歸宅、府内旭町一の七六（下西生）▲九月二十八日午後九時頃乳母車用丸ゴム御買上げ下されし御方は指定間違ひにて少し餘計に頂いてゐますので御來店下さるか又は電話本局二三七三番へ御知らせ下さい御屆け致します（ミノヤ自轉車店）▲京龍にて人格ある高僧の御教へを受け度し（Y生）

ポプラで縊死

銀行重役と『鬼性』を遺して[illegible]
此の男は客月下旬頃から來た[illegible]

末恐ろしい不良少年

は今春來平壤に入込み處々を浮浪して困るうち憲市街で[illegible]五百個[illegible]五十錢に賣飛ばし尚市内某家の[illegible]を窺ひ四回に亘つて[illegible]も知れず目下觀察中であると（平壤）

[illegible]家人の隙に乘じてセル袴、[illegible]等價格五十圓位を盜んで入質し[illegible]

子供角力大會

[illegible]十四日は午前十一時から[illegible]午後からは府内旭町の子供相撲[illegible]中か來て大いに景氣を添へた[illegible]

震災の[illegible]期延期となつてゐた全鮮中等學校選手權[illegible]大會は來る十一月三四日[illegible]

一犯の強盗か十四日午後二時頃[illegible]で漢江通りの本山某の懐中から[illegible]

或は阿片を密賣して多額の利益をせしめて居る形跡があり[illegible]

不動産競賣期日公告

京城地方法院

左ノ不動産ヲ左ノ日時ニ競賣ニ附ス
入札保證金ハ申出額ノ十分ノ一トス

競賣期日　大正十二年十月二十四日　午前十時
競落期日　大正十二年十月二十六日　午前十時

楊州郡柴花面佳陵里壹〇番地上建設
第貳號
一、木造草葺平家建本家　壹棟
此建坪拾八坪貳合四勺
最低競賣價額金貳百參拾七圓
申立人　金明鎬　債務者　裵千采

加平郡上面胎封里參八番地
一、垈貳千四百八拾四坪
最低競賣價額金六百九拾五圓
同所參九番地
一、垈壹百貳拾六坪
最低競賣價額金三十五圓
同所參四〇番地
一、田四百九坪
最低競賣價額金五十七圓
同所三四二番地
一、田貳八百拾壹坪
最低競賣價額金三十九圓
同所參四參番地
一、垈壹百五坪
最低競賣價額金貳拾九圓五十錢
同所四〇八番地
一、田七百七拾參坪
最低競賣價額金百八圓
同所四壹〇番地
一、田九百四拾四坪
最低競賣價額金百三十二圓
加平郡下面下板里四拾八番地
一、田五百七拾參坪
最低競賣價額金八十圓
同所四貳九番地
一、垈參百參拾九坪
最低競賣價額金九拾五圓
同所四參貳番地
一、田壹千八百拾貳坪
最低競賣價額金二百五十四圓
同所四參參番地
一、田四百六拾五坪
最低競賣價額金三十四圓
同所四參四番地
一、田六百六拾坪
最低競賣價額金九拾貳圓五十錢
同所參壹貳番地
一、田七百八拾坪
最低競賣價額金貳拾貳圓
同所參四四番地
一、田九百七拾五坪
最低競賣價額金百二十七圓
同所參壹五番地
一、田六百六拾壹坪
最低競賣價額金八十六圓
同所參貳壹番地
一、田參千壹百六拾六坪
最低競賣價額金二百八十五圓
同所參四七番地
一、田六百貳拾坪
最低競賣價額金八拾七圓
同所參四八番地
一、田壹百七拾坪
最低競賣價額金二十四圓
同所參五四番地
一、垈五百九拾八坪
最低競賣價額金百六拾七圓
同所參五五番地
一、田參千八百四拾六坪
最低競賣價額金七百四拾九圓
同所參五六番地
一、垈壹百貳拾參坪
最低競賣價額金三十四圓五十錢
同所參五九番地
一、田貳百八拾七坪
最低競賣價額金二十六圓
同所參八九番地
一、田參百六拾六坪
最低競賣價額金四拾四圓
同所參九壹番地
一、垈壹百參拾八坪
最低競賣價額金三十八圓
申立人　閔丙璿　債務者　李彦一　外一人

京城府旭町貳丁目參拾六番地
一、垈九拾六坪
最低競賣價額金四千六百圓
右地上
一、瓦葺木造貳階建本家　壹棟甲號
建坪貳拾九坪壹合　外貳階建貳拾壹坪四合五勺
附屬木造針丹葺平家建湯殿　壹棟
建坪六合
一、木造瓦葺貳階建本家　壹棟乙號
建坪拾九坪八合九勺　外貳階坪拾壹坪
附屬木造針丹葺平家建物置　壹棟
建坪壹坪六合
最低競賣價額金貳千五拾圓也
申立人　大坪文吉　債務者　清水建雄

京城府貞洞壹百五拾壹番地
一、垈參拾坪
最低競賣價額金二百四十圓
右地上建設
一、木造草葺平家建本家　壹棟
此建坪拾壹坪八合九勺
最低競賣價額金百五十五圓
申立人　禹熙善　債務者　金鍾述

京城府積善洞四拾五番地
一、垈五拾八坪
最低競賣價額金二千百五十圓
右地上
一、木造瓦葺平家建本家　壹棟
建坪貳拾九坪八合九勺
附屬木造瓦葺平家建門　壹棟
建坪五坪四合
最低競賣價額金千三百八十圓
申立人　株式會社漢城銀行　債務者　金長龍

京城府玉川洞百拾貳番地
一、垈參拾九坪
最低競賣價額金百九拾五圓
右地上建設
一、木造草葺平家建本家　壹棟
建坪拾七坪九合五勺五才
最低競賣價格金二百五十圓
申立人　吉田卯之助　債務者　南基元

京城府貫鐵洞五拾六番地
一、垈百六拾四坪
最低競賣價額金四千九百二十圓
右地上
一、木造瓦葺平家建本家　壹棟
建坪貳拾五坪五合九勺
附屬
木造瓦葺平家建離家　壹棟
建坪四拾五坪八合七勺
木造瓦葺平家建倉庫　壹棟
建坪貳坪六合四勺
木造針丹葺平家建離家　壹棟
建坪拾參坪貳合參勺
最低競賣價額金三千三百六十九圓
申立人　鮮滿興業株式會社　債務者　協同物產株式會社

京城府舟橋町百四拾參番地
一、垈貳拾六坪
最低競賣價額金四百四十二圓
右地上建設
一、木造瓦及ブリキ葺平家建本家
此建坪八坪貳合七勺
內譯　瓦葺四坪貳合　ブリキ葺四坪七合
最低競賣價額金二百圓

京城府樽町百四拾四番地ノ貳
一、垈六拾五坪六合
最低競賣價格金千五百圓
右地上建設
一、木造瓦及ブリキ葺平家建本家　壹棟
此建坪拾八坪參合六勺
內譯　瓦葺拾七坪參合六勺　ブリキ葺壹坪
附屬木造瓦葺平家建　壹棟
此建坪五坪四合
最低競賣價額金五百九拾五圓
申立人　中原儀平　債務者　城戸昌雄

楊平郡江上面府山里貳番地
一、田四百七拾九坪
最低競賣價額金九圓五十錢
同所參番地
一、田壹千參百參坪
最低競賣價額金二十六圓
同所拾貳番地
一、畓壹千壹百貳拾參坪
最低競賣價額金百六拾八圓
同所拾參番地
一、田參百六拾五坪
最低競賣價格金三十三圓
同所百四拾貳番地
一、田壹千八百六拾五坪
最低競賣價額金百十二圓
同所貳百貳拾參番地
一、田九百四拾八坪
最低競賣價額金八十五圓
同所參百七拾參番地
一、田貳百貳拾五坪
最低競賣價額金十三圓五十錢
同所四百貳番地
一、畓壹千六百參拾壹坪
最低競賣價額金百四十七圓
同所四百貳拾八番地
一、田八百五拾八坪
最低競賣價額金七十七圓
同所四百貳拾參番地
一、畓壹千壹百貳拾五坪
最低競賣價額金百壹圓
同所四百六拾參番地
一、畓四百五拾六坪
最低競賣價額金四十一圓
同所四百六拾四番地
一、畓五百七拾八坪
最低競賣價額金百六十二圓
同所四百七拾壹番地
一、田七百貳拾七坪
最低競賣價額金六拾五圓五十錢
同所四百七拾九番地
一、田壹千八百六拾參坪
最低競賣價額金百六十八圓
同所五百五拾五番地
一、田壹千八百拾貳坪
最低競賣價額金九拾七圓
同所五百五拾六番地
一、垈五百貳拾參坪
最低競賣價額金七十三圓
同所五百七拾四番地
一、田百貳拾貳坪
最低競賣價額金七圓五十錢
同所五百七拾七番地
一、垈五拾參坪
最低競賣價額金七圓五十錢
申立人　株式會社殖産銀行　債務者　金輝

京城府杏村洞八番地
一、垈六拾貳坪
最低競賣價額金百八拾六圓

右地上建設
一、木造草葺平家建本家　壹棟
此建坪六坪八合七勺
最低競賣價額金二百八十七圓
申立人　山本平治　債務者　崔至煥

京城府日之出町貳拾四番地上建設
一、木造瓦葺貳階建本家　壹棟
建坪四拾六坪壹合　外貳階建貳拾參坪四合
附屬木造瓦葺平家建便所　壹棟
建坪參坪
最低競賣價額金二千七百圓
申立人　戸田安次郎　債務者　岡本文

京城府光化門通百四拾壹番地
一、垈貳拾四坪
最低競賣價額金千八十圓
右地上建設
一、木造瓦葺平家建本家　壹棟
此建坪拾四坪壹合六勺
最低競賣價額金四百圓
申立人　三浦志郎　債務者　金應植

京城府孝子洞四拾四番地
一、垈貳拾八坪
最低競賣價額金二百八十圓
右地上建設
一、木造瓦葺平家建本家　壹棟
此建坪拾壹坪九合五勺八才
最低競賣價額金三百五十圓
申立人　文容俊　債務者　朴承德

京城府光熙町貳丁目百二拾三番地
一、木造草葺平家建本家　壹棟
建坪五坪三合
最低競賣價額金百四十圓
申立人　孫相濬　債務者　金基鎬

京城府西界洞百拾九番地
一、垈四拾六坪
最低競賣價額金二百三十圓
右地上建設
一、木造草葺平家建本家　壹棟
建坪貳拾坪
最低競賣價額金三百七十圓
申立人　中込仁浩　債務者　韓靜男

京城府北米倉町二十九番地
一、垈貳拾坪
最低競賣價額金四百圓
右地上
一、煉瓦造瓦葺平家建本家　壹棟
此建坪四坪四合
最低競賣價額金四百貳拾圓
申立人　瀧川靜江　債務者　羅千萬　外一名

京城府積下洞貳百七拾五番地
一、垈貳拾壹坪
最低競賣價額金百六十八圓
右地上建設
一、木造草葺平家建本家　壹棟
建坪六坪八合七勺
最低競賣價額金百七十圓
申立人　林俊澄　債務者　朱榮喜

京城府寛勳洞四拾八番地
一、垈五拾七坪
最低競賣價額金二千三百八十圓
同所四拾七番地
一、垈八拾五坪
最低競賣價額金二千百圓
同所四拾九番地
一、垈拾壹坪
最低競賣價額金四百二十圓
申立人　五味安太郎　債務者　林興泰

京城府體府洞八拾七番地
一、垈拾七坪
最低競賣價額金二百四十圓
右地上建設
一、木造草葺平家建本家　壹棟
建所拾坪六合壹勺
最低競賣價額金百九十圓
申立人　李淳煥　債務者　金在命

楊州郡和道面磻峴里山百參拾九番地
一、林野六町七反步
最低競賣價額金三百圓
同所山百四拾番地
一、林野參町四反貳畝步
最低競賣價額金百五拾四圓
申立人　宮崎國治郎　債務者　鄭寅琥

高陽郡龍江面孔德里八拾七番地
一、垈四拾八坪
最低競賣價額金八拾二圓
右地上建設
一、木造草葺平家建本家　壹棟
建坪拾壹坪八合五勺
附屬木造草葺平家建　壹棟
建坪九坪壹合
最低競賣價額金二百七十圓
申立人　任漢淳　債務者　李德裕

楊州郡眞乾面松陵里貳百七拾四番地
一、畓貳百六拾參坪
最低競賣價額金九十七圓
同所百六拾五番地
一、田壹百參拾七坪
最低競賣價額金十二圓五十錢
同所百七拾番地
一、田五百九拾壹坪
最低競賣價額金五十三圓
同所百八拾四番地
一、田[illegible]
最低競賣價額金十六圓
申立人　梁玉眞　債務者　李几秀

楊州郡眞乾面思陵里四七九番地ノ壹
一、田九百參拾四坪
最低競賣價額金八十四圓
同所參八四番地
一、畓八百四拾四坪
最低競賣價額金七十六圓
同所四貳貳番地
一、畓七百八拾九坪
最低競賣價額金二百三十七圓
同所六貳四番地
一、畓貳千五拾八坪
最低競賣價額金四百五十三圓
同郡同面新陵里八四番地
一、畓四百八拾坪
最低競賣價額金百八圓
同所八八番地
一、畓四百拾六坪
最低競賣價額金百二十四圓
同所貳〇四番地
一、畓貳千九百四拾七坪
最低競賣價額金五百二十六圓
同郡同面新月里參四番地
一、畓壹千參百四拾六坪
最低競賣價額金三百三十八圓
同郡同面松陵里八五番地
一、畓四百貳拾八坪
最低競賣價額金三百五十七圓
同郡同面新月里參八四番地
一、畓千壹百九拾七坪
最低競賣價額金四百十九圓
同所四貳參番地
一、畓五百拾壹坪
最低競賣價額金百二十二圓
同郡榛接面連平里壹五番地
一、畓六百參拾壹坪
最低競賣價額金二百二十四圓
同所壹八番地
一、畓八百四拾八坪
最低競賣價額金二百八十二圓
同所四四番地
一、畓參百貳拾四坪
最低競賣價額金百二十七圓
同所四四四番地
一、畓八百五拾坪
最低競賣價額金二百十七圓
同所六四番地
一、畓貳千四百貳拾八坪
最低競賣價額金二百六圓
同所七四番地
一、畓壹千參百拾參坪
最低競賣價額金二十四圓
同所七五番地
一、畓壹千四百拾參坪
最低競賣價額金百十八圓
同所七六番地
一、畓九百參拾九坪
最低競賣價額金二百六圓
同所八〇四番地
一、畓壹千五百拾五坪
最低競賣價額金三百三十三圓
同所八〇九番地
一、田壹千參拾八坪
最低競賣價額金九十三圓五十錢
同郡同面内谷里四八番地
一、田貳千壹百拾六坪
最低競賣價額金百九十圓
同所四三六番地
一、畓壹千九百四拾壹坪
最低競賣價額金百八十二圓
同所五貳壹番地
一、畓壹千貳百九拾五坪
最低競賣價額金二百二十圓
同所五七〇番地
一、畓五百七拾六坪
最低競賣價額金九十八圓
同所七〇五番地
一、畓壹千四拾五坪
最低競賣價額金三百六十六圓
同郡同面内閣里參九番地
一、田參百六拾七坪
最低競賣價額金三十三圓
同所貳五五番地
一、垈壹百七拾壹坪
最低競賣價額金二十四圓
同所參六四番地
一、田六百四拾八坪
最低競賣價額金五十八圓
同所四〇四番地
一、田七百九拾壹坪
最低競賣價額金七十一圓
同所五七番地
一、畓壹千參拾四坪
最低競賣價額金二百四十四圓
同郡眞乾面思陵里四七九番地ノ貳
一、田六百四拾貳坪
最低競賣價額金五十八圓
申立人　崔聖鎬　債務者　孔益善

京城府貫鐵洞六拾貳番地
一、垈貳百貳拾壹坪
最低競賣價額金四千八百四十圓
右地上
一、木造瓦葺平家建本家　壹棟
此建坪參拾貳坪壹合四勺
最低競賣價額金二千二百五十圓　壹棟
一、木造瓦葺平家建本家　壹棟
此建坪拾貳坪八合四勺五才
最低競賣價額金七百七十圓　壹棟
一、木造瓦葺平家建本家　壹棟
此建坪拾貳坪九合貳勺
最低競賣價額金七百七十五圓
一、垈[illegible]
最低競賣價額金千三百圓
右地上
一、木造瓦葺平家建本家　壹棟
此建坪拾五坪貳合八勺五才
最低競賣價額金七百六拾五圓
申立人　東亞信託株式會社　債務者　洪在珪

京城府唐珠洞四拾四番地
一、垈七拾參坪
最低競賣價額金二千七百圓
右地上建設
一、木造瓦葺平家建本家　壹棟
建坪貳拾五坪七合八勺
最低競賣價額金九百圓
申立人　中込仁造　債務者　閔壽植

京城府竹添町參丁目參百四拾七番地
一、木造瓦葺平家建本家　壹棟
建坪拾壹坪壹合貳勺
最低競賣價額金五百八十五圓
申立人　吉榮植　債務者　任順在

楊州郡柴花面議政府里壹五九番地ノ壹
壹番地上建設
一、木造草葺平家建本家　第壹號
此建坪拾四坪六合
附屬建物
一、木造草葺平家建物置　壹棟
此建坪拾五坪
最低競賣價額金三百五十八圓
申立人　金明鎬　債務者　呉成允

加平郡外西面下泉里五〇四番地
一、田壹千參拾五坪
最低競賣價額金六十二圓
同所五〇五番地
一、田貳千五拾四坪
最低競賣價額金百二十三圓
申立人　李淵龍　債務者　李春穆

楊州郡蘆海面月溪里七百九拾六番地
一、畓參百七拾四坪
最低競賣價額金百四拾九圓五十錢
同所七百九拾八番地
一、田壹百六坪
最低競賣價額金十五圓
同所八百番地
一、田壹百九拾壹坪
最低競賣價額金二十七圓
同所八百拾九番地
一、畓八百八拾壹坪
最低競賣價額金九十六圓
同郡同面倉洞里五百參拾四番地
一、田參百貳拾參坪
最低競賣價額金二十六圓
一、田參百六坪
最低競賣價額金七十圓
高陽郡崇仁面樊里壹百六拾五番地
一、垈參百九拾壹坪
最低競賣價額金百五十六圓五十錢
同所壹百七拾參番地
一、垈九拾五坪
最低競賣價額金三十八圓
同所壹百七拾四番地
一、垈四百八拾六坪
最低競賣價額金百九拾參圓
同所貳百四拾八番地
一、田貳百拾坪
最低競賣價額金五十二圓五十錢
申立人　東洋興產株式會社　債務者　崔永澤

高陽郡纛島面東纛島里四百貳拾壹番地
一、垈七拾參坪
最低競賣價額金五十八圓五十錢
右地上
一、木造草葺平家建本家　壹棟
建坪九坪壹合五勺
最低競賣價額金百二十八圓
申立人　張明根　債務者　金好錫

京城府櫻井町壹丁目百四拾貳番地ノ壹
一、垈八拾七坪
最低競賣價額金六千九百六十圓
申立人　田村みね　債務者　松本太造

京城府壽昌洞百貳拾壹番地
一、垈拾六坪
最低競賣價額金二百七十二圓
右地上
一、木造瓦葺平家建本家　壹棟
建坪九坪參合八勺
最低競賣價額金三百四十七圓
申立人　安興善　債務者　金容植

京城府玉仁洞九拾九番地
一、垈貳拾六坪
最低競賣價額金三百十二圓
右地上建設
一、木造草葺平家建本家　壹棟
建坪拾坪四合四勺
最低競賣價額金百八十八圓
申立人　洪祐英　債務者　尹應求

るいれき グリグリ
目筋耳の下胸に出來困る人傳來靈藥でキラズ美く癒る　病人助け切手入申込あれ叮嚀に知らす
播磨明石郡新方　清水寺　住職　小泉

鷲クベキ特効藥　酸素丸
獨逸醫學界ノ大家ローランド氏ノ說ニ依レバ吾人ノ疾病ヤ老衰ハ惡性化ノ原因ハ血質線ノ變性カ又ハ發達不充分カ乃至ハ血質線ガ有害作用ノ毒物ニ觸レテ變化ヲ來スニ因ルモノナリト斷定サレテアリマス此ノ血質線トハ生殖線、腎臟、肝臟、膵臟、甲狀線、胸線、松菓線等ニシテ是等ニ障害アレバ卽チ左ノ病症ヲ現出スルノデアリマス
腎臟病、心臟病、神經衰弱、ヒステリー、子宮病、血の道、月經不調、糖尿病、卵巢の病、睾丸の病、慢性痳病、慢性消渇、尿道狹窄、月經時の疼痛、下腹部の硬塊、常習的頭痛、常習的肩の凝り、眩暈又は便秘、產後の諸病、貧血、衰弱、腰痛、淫萎、不妊症、胃又は腸の病、バセドー氏病
此外種々ナル名稱ニ因テ隨所ニ顯ハル、モ要スルニ皆ナ血質線ノ故障ニ外ナラヌノデアリマス故ニ無病長壽ヲ希フ方ハ先ヅ其ノ血質線ノ完全無缺ヲ計ル[illegible]
本劑酸素丸ハ右ニ示ス血質線ノ病氣一切ニ卓効ヲ奏スル斬新藥デアリマス[illegible]
定價　七日分一圓、十五日分二圓、卅二日分四圓　著金次第速送、送料弊舖負擔
酸素丸本舖　南滿洲本溪　中西京　振替大連三四三五番

大いに威張って御愛用下さい
内地酒に變らぬ處に銘酒朝の花の特色が現はれてゐます
醸造元　朝鮮論山　朝鮮酒造株式會社
京城黄金町三丁目　京城出張所　電本局二一九七番
販賣店…各地信用ある店に在り

醫學博士岡崎桂一郎先生創案
人體營養の寶　ヴィタミン
ABG含有
ウイタシユム　新賣出
百瓦入二圓五十錢
半瓦入五圓
釜山辨天町　藤田藥鋪　電話長八一番

資本金參千萬圓
株式會社朝鮮殖產銀行
京城府南大門通二丁目　電話本局長六〇一・一四〇九番
營業振替貯金口座
頭取　有賀光豐
平時又は定期償還方法に依る勸業資金貸出の外一般銀行業務並貯蓄預金業務を取扱申候
支店及派出所
忠清北道清州、忠清南道公州、全羅北道全州、全羅南道光州、慶尚北道大邱、慶尚南道釜山、黄海道海州、平安南道平壤、平安北道新義州、江原道春川、咸鏡南道元山、咸鏡北道鏡城、其他各地
貯蓄積金　貯金を活るには常行の一年間積金…每月怠りなく積立に御利用下さい

朝鮮信託株式會社
營業科目
一、信託金
一、有價證券ノ信託預リ
一、代理事務
一、保證
其他一般信託業務
營業案内進呈
京城明治町一丁目　電話一五九九番
仁川本町　電話一三一二番

大阪商船出帆
仁川出帆
◎大阪行（群山木浦經由）
×天智丸　十月十四日　午後三時出
×宮島丸　十月廿二日　午後三時出
×大信丸　十月十五日　午後三時出
◎鎮南浦安東縣行
第七原田丸　月　日　午後三時出
元山出帆
◎城津清津行
新昌丸　十月十四日　午後五時出帆
◎釜山、門司、宇品、神戸、大阪行
台北丸　十月八日　午後四時出帆
大連出帆
●上海福州基隆高雄行（但し○印は青島寄港）
湖北丸　十月十二日　午前三時出
盛京丸　十月廿一日　午後二時出
内地各港出帆主要航路
●歐洲行毎月十三回●南米行一年十回
同●濠洲行毎月一回●北米行毎月一回
同●孟買行毎月二回●南洋行同一回
×印一等客御斷　△印船客御斷
大阪商船株式會社仁川支店　電一貳・貳一〇・五五
切符發賣取扱所
京城　内國通運會社支店　電話七〇番
仁川　京城通り盛旅館　電話二六番
專務仲次　仁川本町盛田組　電話二八四番
荷扱　仁川港町盛臣組　電話二二

三菱商事株式會社　仁川出入
阪神行
長浦丸　月　日入港　月　日出帆
三瓶山丸　月　日入港　月　日出帆
大黑山丸　月　日入港　月　日出帆
鎮南浦行
長浦丸　月　日入港　月　日出帆
三菱商事株式會社船舶部　仁川代理店
浦崎商店回漕店　仁川本町五丁目　電話五〇番　一〇八番

朝鮮郵船定期
朝鮮郵船株式會社　京城光化門通　電話八一・八五・八七
●仁川出張所　港町　電話三〇一・三〇二
●元山支店　[illegible]
●釜山支店　[illegible]
元山代理店　吉田運輸會社
釜山丸　十月廿三日　大阪行
會寧丸　十月十八日　下關行
[illegible]
仁川代理店
[illegible]

内科、小兒科　仁川仲町　高木醫院　電話七一九番

京城日報
夕刊
（朝夕刊合せて十頁）
發行所 合資會社京城日報社 印刷人 泥谷良次郎 編輯兼發行人 小川三之介 振替京城三〇〇

孫氏北伐に決す
奉天省等と連絡して自ら出馬

【廣東電報】孫文氏は鄂、浙江、河南、奉天の各省と連絡して北伐軍を起すに決し大本營は昨今俄に活氣を呈し同時に軍備及び軍需品の徴發に狂奔してゐる然し民黨内には今回の北伐は前回の轍を踏む虞れありとて反對し先づ廣東の内務を鎭定するが先決問題であると云ふ者があるが孫文氏は大元帥として自ら軍を指揮する決心であると

國務總理候補顏觸

【北京十三日發電】正式國務總理候補としては顏惠慶、顧維鈞の二氏が最も呼聲高し

接見式に出席決定
―外交團で會議の結果―

【北京十四日發電】北京公使團は十三日會議の結果遂に支那側の招待を容れ十五日午前十一時總統府に於ける接見式に出席に決定した

臨城事件近く解決
外交團の要求容れらる

【北京十四日發電】列國の對支壓迫は其第一として臨城事件の解決にあり外交團の第二通牒に對する支那の回答は十二日の閣議で通過したので一兩日中に外交團に手交される筈であるが其内容は暗に外交團主張の原則を承認し責任者處罰に付いては外交團の要求を容れ山東督軍田中玉氏を罷免すること等である

日露交渉促進
露國側が種々の宣傳

【東京電報】最近の莫斯科電報は日本の震災復興に關する外債募集に當つて英米兩國より日露の正式外交恢復の交渉をすべからずとの條件を附せられたとあり日露の正式交渉延期に決した爲め日露交渉開始の見込が付かぬとの説が傳はつて居るが右が事實であれば露西亞は我國がペテロパウロスク及び浦鹽領事館撤去を要求し漁業利權に關する日本の利權を將來否認する意嚮があると云ふが右は第一に震災復興外債募集は未だ具體的に交渉する迄の段取に達して居らぬ狀況や日本の外交方針を束縛し利權を否認し從つて正式交渉の延期を危惧するは根據なき次第である前記二領事館は日本が露國承認問題に關聯せしめずに設置されたもので又漁業條約はポーツマス條約第十一條に依る當然の權利である只森林伐採權に關しては條約はないが契約に依つて伐採に從事しつゝあつたもので要するに露國との正式交渉開始は同意であつたが最近日本の意嚮も明白になつた爲め積極的に日本よりの交渉申出を促進させる方針で右の如く宣傳をなしつゝあるものと思はれると云ふ事である

京日評壇

道評議會の選擧期が來春に延ばされた、寔に結構なことである、イヤ議會の任期を延長されたるが結構だといふのではない、改選期の延ばされたことに、或る意義を見出したのである。

◇

第一は、年末多忙の際に、選擧を行ふといふのは、餘り世間の實情を無視したものであることを認めたのが結構なのである、民衆と事を共にせんとする態度が可いのでもないことのやうだが、民衆の要求に出でたのでなく、當局の自發的施措であるとか、所謂文化政治の名に副しいので、そして一寸官廳に珍しい聽き響きである。

◇

道評議會の召集期は、どうせ來年の事だから、年末に急いで改選を行ふ必要がない、といふ唯夫れだけのことは、誰の腦にも浮かぶに相違ない、然し法律萬能の世の中に、民衆の多忙を思ひ遣つて、制令を出してまで其不便を除く程の親切は、通例望み得られないことではあるまいか、無論望むで得られないことではないけれども、陳情の何のと、相應面倒な手數を要するのが普通だ。

◇

然るを殊に點に當せるでもなく、之れが民衆の利便であると、思ふことを、而も何人にも異議なかるべきに押し切つて居るので、サッサと態度を改めるなぞ、只管に形式を重んじ、且つ物々しく威嚴を保つ所以であるかのやうに、見做されて居た時代もあることを思ひ合せて、眞に隔世の感があるのである、事務の簡捷なる點があるが、何様なのは、政務の簡捷であり、民衆本位の政治の一端であり、文化政治の眞諦と契合するものである。

◇

次ぎに、當局が若し、道評議會を單に裝飾品視するならば、其召集期が春であるのゆへを以て、手數を厭はず選擧期日の變更を行ふ程のこともあるまい、道評議會を活用するの意思があればこそ、其召集期に重きを措き、選擧期の變更を敢したものと見るべきである、裝飾品視するものならば、選擧、選擧其ものが主たる問題であつて其爲めに多少民衆が不便を感ずればとて、其れが世間の問題となつて居る點ではないし、制度の變更とまで斷行すべきではないかも知れぬ。

◇

尤も、今更道評議會を活用するの意思があるとか、ないとかの詮索は無用だ、活用する意思がなければ、初めから其制度を設くる道理がないではないかと、誰も言ふだらう、道理も爾うだし、理屈も云へるが、果して世人は斯く認めて居たか、何うか、認めて居たなら夫れで宜しい、認めて居なかつたら、玆に其を認むべき機會を與へられたのだ、何にしても結構だ。

普選斷行後は
專ら言論戰に據る
弊害を一掃すべく規定を設ける

【東京電報】普選斷行の場合には選擧の公正、泡沫候補の防止、戸別訪問禁止、買收竝職等の規定を設け專ら言論に據るの規定を設けるであらうと

對支借款
日本は列國との協調を保つ方針

【東京電報】曹錕氏大總統に就任後列國との間に交渉を開始せらるべき問題は臨城事件其他多數あり差當り財政緩和の爲め列國借款に對し何等かの交渉あるものと解せらるゝが帝國政府の態度は北京の現狀に鑑み斷乎として之を一蹴する方針である但し純然たる政治上の借款たるに於ては列國の協調を保ち相當嚴重な條件を附して之に應ずると

革新俱樂部の政綱
與黨氣分が充滿してゐる

【東京電報】現内閣の政綱が未だ發表されない爲め各政黨の態度は今尚不明であるが少くとも革新俱樂部だけは同俱樂部の主義政綱が此の機會に於て全部が實行出來るものとし政府の與黨氣分が充滿してゐる即ち
一、憲政の基礎を確立する爲め

一、普通選擧を即時斷行すること
二、國民生活の安定を圖ること
三、國際正義に則り國民外交を基礎とし經濟的發展を圖ること
右之を具體化せしもの即ち
一、行政組織の根本的改造
二、財政經濟の整理
三、勞農露國との外交復活
等で殊に勞農露國との外交は復活し得るものと確信してゐる

東京市震災善後費
二千三百七十萬圓支出可決

【東京電報】東京市參事會は震災善後費として二千三百七十萬圓の支出を可決した其内主なるものは土木費八百八十萬圓にて焼跡整理費五百萬圓小學校各校舍復舊費一百萬圓等である

三笠艦愈解體

【東京電報】廢棄處分を受くべき軍艦三笠は横須賀に繋留中であつたが震災の地震で艦底を損傷し沈沒の虞れある爲め海軍工廠學校東岸淺瀬に繋留し沈沒を防ぎ近く解體に着手の筈である

復興法案
目下鋭意起草中

【東京電報】帝都及横濱兩市の復興に關し目下復興院に於て鋭意復興に關する法律案の要項を起草しつゝあるが相當長文の單行法で其内容は
一、法の適用に關する事項
二、復興事業の遂行に關する事項
三、復興事業に要する經費の負擔
四、土地區劃整理に關する事項
五、復興事業に依つて生じたる營造物の管理に關する事項
六、復興事業に伴ふ利權の訴願及行政裁判に關する事項

郵貯燒失整理

【東京電報】郵便貯金の震災に通帳の燒失したものに對する善後支辨勅令案は十五日の閣議に附議決定の筈

新學士院會員

【東京電報】野口英世博士は十四日午後三時から行はれた帝國學士院會員選擧で學士院會員に當選した

官民の協力を望む
産業の進步發達要諦
西村殖産局長語る
記者大會席上にて

大邱に於て開催された記者大會席上に於て西村殖産局長は朝鮮産業の進步發達要諦に付左の如く語つた。

先日以來或は京城或は釜山に今又大邱に於て斯くの如く記者大會を開催され自分は其度に席上に列席して居るが其決議が何れも朝鮮産業發達に對する決議である事は朝鮮の爲め實に大賛成である又當局が京城にて副業共進會を開催し釜山に於て水産共進會を開催し更に大邱に於て三十三府縣の全國特産品陳列會を開催した事も全く朝鮮産業開發の爲めに外ならぬのである。處で

朝鮮産業 の現狀並に將來に對する種々の施設必要な事は今更自分が申しあげるまでもなく諸君に於て充分承知せらるゝ所であるが唯今日朝鮮産業發達上の缺陷は何であるかと云ふに政府の施設竝に民衆の施設と民衆との間に果して一致協力と云ふ事を發見し得るかと云ふ事である。此の點に思ひ到れば決して朝鮮の現狀は晏如として過ごす譯には行かないであらうと思ふ。然らばこれに對して如何なる方法を講ずるかと云ふに昔から能く云ふ事に決心ある所には必ず方法ありと云はれてゐる。即ち

其の根本 はこれでなくてはならぬ。官民俱に一大決心さへあれば其方法は如何様にも出來得るものである。それには先づ官民の集團と云ふ事が最も肝要である。總て何事でも集團と云ふ事は必ず必要なものであるが特に斯くの如き朝鮮の重大事業に至つては一層其觀念がなくてはならぬのである。斯くしてこそ初めて一大曙光を認め得るもので此の點さへ一般官民に諒解があれば例へ至難と云はれて居る朝鮮の産業でも其

開發進步 を見る事は極めて易々たるものであらうと思ふ。故に朝鮮産業開發の爲將來は一層官民盡力、以て其獎勵、實行に努力して貰ひたいものである。

朝鮮經濟の自由
を研究すべく來る二十三日
臨時商議聯合會を開く

朝鮮商業會議所聯合會では來る廿三日京城會議所に於て臨時聯合會を開催し朝鮮經濟の自立に關する方法を研究する爲め豫算に就ては總督府、金融に就ては鮮銀、殖銀、東拓各當局の説明を求め愈發を遂ぐべく十五日各會議所宛招集通告を發した

自活自立の策を講じ
朝鮮の開發に力を注ぎたい
大村商議聯合會書記長談

今回の震災は損害極めて莫大であつて各州殖土に對する補給金及び起債其他の放資は前途種々の困難が伴ふ事となつて來た、此際朝鮮在住者として執るべき唯一の途は出來得る限り自活自立の方法を講じ朝鮮の開發に力を注ぐにあると思ふ、從て吾人は此の方針の下に從來の如く徒らに實力を内地に仰ぐ事を避け
一、何うすれば朝鮮經濟の自立を圖り得るであらうか
一、何れだけの程度に於て内地資力を要求せねばならぬか
一、鮮内投資の改善を要すべき點等を綜合的に研究し總督府當局及び金融業者の隔意無き諒解を遂げたいと思ふ、總督府豫算にして民間の爲めの處を精査すれば不生産的の事業費を減じ生産的方面に流用出來る點があると思ふ又金融業者として鮮銀、東拓は何れも朝鮮生まれのものであるから特に朝鮮の爲め努力して貰ふ爲め吾人の誠意を通じ種々方策を講じて貰ふ事は吾人の特權であると思ふ往々取引所の設置とか何とか不勞所得の運動が行はれて居るが之等の事は此際大に考慮して實際主義に自ら働いて自ら立つの方針を全鮮國民が擧つて行へば朝鮮自立必ずしも難事であるまい

澤田知事の式辭
大邱の特産品陳列大會開會式に於て

大邱の全國特産品陳列大會の設備完成を告げ茲に總督代理官閣下並多數貴賓の臨場を忝ふし開會式を擧行するを得たるは誠に欣幸とする所なり

惟ふに朝鮮の産業は最近十數年以來長足の進步を遂げたりと雖も尚改善發達の餘地頗る多く殊に工業に至りては先進各地に及ばざること甚だ遠く今後の努力を待つべきもの極めて多大なり是に於てか今回全國特産品陳列大會を開催し内鮮其他各地の特産品を蒐集展示して彼此考査の途を講じ以て産業の興隆を圖ると共に各地商販の圓滿なる發達に資せんとす時恰も關東地方の震災に際會し多少其の影響を蒙る所ありしも[illegible]三十二府縣竝及朝鮮十三道の特産品を網羅し其の點數七萬餘の多きに達し豫期以上の盛況を以て開會するを得たり是實に參加各陳列所並關係各位の熱心なる努力と協賛會の深甚なる援助とに依るものにして本會の最も感謝に堪えざる所なり冀くは來賓各位は本會をして有終の美を收めしめむことに一層の援助を與へられ當業者各位は克く本會の實績に鑑み益々産業の開發に努力せらむことを一言以て式辭とす

褒賞授與式
十七日勤政殿で

副業品共進會褒賞授與式は十七日午前十一時から景福宮内勤政殿で擧行されるが次第左の如し
一、第一號報婦人式場に參列一、第二號報來賓及出品人式場に參列一、第三號報總督臨場一、君が代合唱一、審査長審査報告一、總督褒賞授與一、副業獎勵唱歌一、總督告辭一、會長式辭一、來賓祝辭一、受賞者總代答辭一、副業獎勵唱歌一、閉式園遊會

税務事務打合

總督府に於ては十五日から四日間全道税務課長を招聘して地方税務に關する打合會を開催する事となつたが其日程は
十五日、地方税務事務に關する打合せ、十六日、同上、十七日、休（或は午前中開會）十八日、地方税務事務に關する件

工事課長會議

遞信局に於る分掌局工事課長會議は十五日午前九時から同局會議室で開催された協議事項は七十九件で今後引續き五日間會議を續行する筈

天圖輕鐵開業

【會寧特電】天圖輕鐵は十四日から圖們江岸より龍井に至る三十七哩間の營業を開始した賃金は銀に徵收し發着時間は東經百二十度の標準時を用ふることゝした當日は日支官民及新聞記者等を招待し近距離の試乘をなし自祝の意を表した

朝鮮の重要漁業（四）
鮮人嗜好の石首魚
總督府當局者語る

明太魚漁業に次いでは何と言つても石首魚漁業である石首魚は朝鮮人の最も嗜好する魚類で明太魚と共に

冠婚葬祭に缺 くべからざるものだとして其漁業は古來から盛大なものである明治卅年頃西海岸に於て內地人が鮟鱇網を使用して本漁業に着手してから內地人の漁業者が逐年增加し朝鮮人も亦此漁法に倣ひ漸次發展を爲して居るのである石首魚は西海岸及南海岸の一部に來游するが其主要漁場は概ね西海岸に在る元來西海岸は潮流が急なるが爲に漁業に甚だしく困難であるが其の漁場は良港に乏しく從つて現在の漁場以外の操業が比較的容易であるから將來擴張の餘地は少くないのである漁期は四月より十月迄である本漁業の成績に就て見ると明治四十四年に於ては數量百六十一萬餘貫價格卅九萬餘圓であつたが大正十年には數量六百四十八萬餘貫價格二百七十三萬圓に達し數量に於て四倍一厘價額に於て六倍九分一厘の增加となつたが大正十一年に比べるときは其數量が却て減少したけれども

捕力もあるが 概ね

これは同年特に豐漁であつたのみならず本漁業の主要漁具である鮟鱇網は其漁期中鯵の漁獲有利なる爲に於て該漁場に轉漁するものが少くないのにも因る如くである

操業の概況 を見るに內地人は鮟鱇網を主要漁具となし、大敷網、流網等之に次ぐ鮟鱇網は西海岸及蝟島以西の南海岸に使用せられ其數約四百隻に及んでゐるの內三百餘隻は每年四月全羅南道鮮島に至り其漁を始め魚群の移動するに從ひ全羅北道蝟島竹島忠清南道外煙島連延平島等の主要漁場を經て七月頃平安北道椒島大和島方面に轉漁し八月に至りて終了するのである此の外約百隻は五六月頃全羅南道老島に根據を置いて同道の南岸に操業するのである其漁獲高は

一隻千五六百 圓乃至二千圓である漁獲物は概ね漁場で出買船に販賣をする出買船は之を氷藏又は鹽藏として各地に販賣するのである又朝鮮人は鮟鱇網中鮟鱇縛網及び一本釣等を使用する鮟鱇網は約三百隻あり內地人と同樣に操業し漁獲高も殆ど相伴の狀態に在るのである中には朝鮮古來の漁具で概ね西海岸各所の內灣に於て使用する其數約二百餘隻であつて漁獲高は千四百圓である而して本漁具は漸次鮟鱇網に轉化する傾向がある延繩は朝鮮古來の釣し網で

使用してゐる 其數は百二三十隻で漁獲高は七八百圓乃至千五六百圓に達するまた柱木網は全羅北道から黃海道に至る各地沿岸に多く其漁場二百餘ヶ所である而して一ヶ所五六百圓乃至千二三百圓の漁獲があるのである本業の所要經費を概算して見ると鮟鱇網漁業創業費二千三十圓經常費七百八十圓である。

九月貿易
概ね活氣を帶び
輸移出入共增進

九月中對內地貿易額は移出一千二百九十七萬餘圓、移入一千五百八十八萬餘圓合計二千八百八十六萬餘圓で前年同月に比し移出二百四十萬餘圓移入七十八萬餘圓、合計三百十八萬餘圓を增進した。而して一月以降累計額は移出一億五千九百四十二萬餘圓、移入一億一千八百四十一萬餘圓、合計二億七千七百八十三萬餘圓で前年同期に比し移出一千八百二十二萬餘圓移入八十萬餘圓、合計一千八百三十二萬餘圓の增進を呈し

出の權衡 に於ては移出超過累計四千百一萬餘圓で前年同期の出超額に比較し殆ど倍加を告げて居る九月中重要品の消長を覗ふに移出にあつては前年同月約三十萬圓を算せし『パルプ』は出荷皆無に歸り木材も前月來新義州、滿津及び雄基各方面在荷稀薄を傳へられたが果して十二萬餘圓の出減を呈するに至り肥料も米價低落に伴ふ農村の不況に因して輸入豆粕をはじめ鮮產魚肥も概して不振であつたから四十萬餘圓の減を告げ其他煙草、牛皮、黑鉛鑛物等何れも減少した、然るに米は關東震災後

救濟米の積出 に加ふるに目前收穫期を控へ相場先安を豫想されたれば地方滯米の見切賣行は促れし等の事情より百十萬餘圓の增進を告げ、魚類も五十七萬餘圓の增加を示し鮮魚、乾魚、共に好況であつた、次ぎに繭、生絲及び玉絲の出荷も引續き增進を呈し、就中生絲は神戸への仕向け多く、橫濱在庫品の燒失、米國の氣配強硬を移して市場緊張を示した。

轉じて移入の側を見るに減少を告げたものは機械類及び木材の各十數萬圓が主なるもので其他鐵道建設材料、清酒、米、石炭等數萬圓の減退を示したもの約十種に及んだが併し需要季に切迫した

綿絲布類は 震災以前の相場低落時代に相當契約物があつたやうで而も之が供給地は殆ど關西方面で這般の災害に依り故障を生じたものなく大阪三品市場の氣勢昂騰と共に入荷何れも增進し、殊に生金巾類は三十九萬餘圓の入增を呈し及打綿は二十六萬餘圓、綿絲少額の減少を見たのみである。次に小麥粉及砂糖は一時急騰の氣勢見へたので仕入急ぎの傾向ありしが如く其外セメント鐵材等何れも相當入增を告げた

金巾需要減少

十一月中に於ける輸鮮金巾鮮內移入

撫順衝突事件

【撫順十四日發電】撫順に於ける日支衝突事件は非常に紛糾し撫順の事實に相違があるので支那側未光警察署長と市川領事の兩名が調査の爲め撫順に出張した。

土地收用決定

【奉天十四日發電】奉天市政公所は市區改正及電車道路布設に關し必要なる土地を土地收用令に基き徵收するに決定したが同件は市民側に於いて極力反對し紛擾を起した事件であつた。

高は六千七百萬斤で前年に比し五百斤の減少である、本品は主として中產階級以上に使用されるが地方人は之れを常用としない爲め不況以來は之を常用してゐる關係上都會人士移入減少を示してゐるので需要地は京仁地方が大部を占めてゐる、

馬山大阪間に定期航海

大阪商船株式會社では馬山大阪間を毎月四回定期往復する定期航海を計畫中であつたが愈十五日から開始する筈になつた

人事消息

▲和田純氏（慶南知事）十五日朝入城天眞樓へ
▲俞萬兼氏（忠南知事）同日夕入城山本へ
▲李軫鎬氏（全北知事）同上巴城館へ
▲高山聽郎氏（忠南公州郡守）十六日入城兩三日滯在の筈
▲朝倉外茂鐵氏（東亞法政新聞社長辯護士）訴訟用及全鮮記者大會出席の爲め釜山及大邱へ出張中の處十五日朝歸城

茶話

▲朝鮮に於ける税務機關は現在の如く他の行政事務を執る官廳と合併して爲すを可とするか▲それとも內地の如く税務機關の獨立を爲して税務監督局制度となすべきであるか▲この問題は可なり長い間の懸案であつたのだ▲ところが當局では慣習に關する研究の結果税務機關の獨立を決行することゝなり愈々明年度豫算に計上するとのことだが切にその實現を希求して止まない▲税務方面ではまだ〳〵此の外に深山の研究と緊急を要する問題があるやうだ▲その一つは現在朝鮮の税種は左様に複雜ではないとしても税系其他から檢討すると十分に研究の餘地は無いか▲即ち税制整理の必要はないか▲モウ一つは税務機關や税制整理の根幹であるそれのものを直接税を主とするか夫とも間接税で進むか▲更にモウ一つは今後新税を認定するとしたならば個人所得税の良否如何▲以上は孰れも税務方面に於ける當面の問題の主なるものである▲税務機關の獨立と言へば税務と財務とを混同して頓敢な脫線振を發揮するものが近頃あるげな

氣象日報　十五日

十五日朝低氣壓は北鮮地方より通過し日本海に去り高氣壓は支那北部より半島の西岸に擴張しつゝあり南鮮地方は晴天其他は曇天にして昨日全鮮に廿ミリ內外の降雨ありたるも天候次第に恢復しつゝあり十六日京城は概ね晴天なるべし

天氣豫報　十六日

晴 一時曇

	攝氏	華氏
十五日正午	一四度一	五七度四
十四日最低	一〇度二	五〇度四

保險界革命の旗幟
二十四時間主義
傳統的情實打破、投機的利慾一掃
外務員制度廢止、紛爭の禍根絶滅
輝しい大家族の睦み

今回の震災罹災者に對する保險金の支拂につき、吾社は逸早く全國各地の取引銀行より資金を集めて其支拂を開始致しました。我社は創業以來會社の殆んど全財産を擧げて農村開發の爲めに各地方の農工銀行其他に投資して居りましたので、罹災者に對する支拂に於ても、別に政府の援助を求むるの必要がなかつたのであります、即ち我社は投資方法が各同業會社と違つてゐた爲めに、かく敏速なる加入者奉仕を全ふすることが出來ました。又その保險金の支拂方法に就ても二十四時間主義を、益確實に實行して居ります。二十四時間主義とは何であるか、これを説明する前に、我社が此主義を標榜するに至つた動機を一評にする必要があります。（八千代生命保險株式會社營業所大阪市東區北濱一丁目野村ビルディング五階及六階）

られて、既に百數十名の卒業生を出して居ります。學校の講師は、皆我國保險學界に於ける知名の學者を、悉く網羅して居ります。

親切課の奉仕精神

募集機關、連絡機關の整備に伴つて、新制度の機關は出來ましたが、之れに魂を與へつけ、眞に生命ある活動をする爲めに、大家族主義を標榜して、會社、社員、代理店、加入者を一團とする共同團體の鞏固な礎を築き上げたのであります。現在我社の親切課は、大家族主義の精神を具現して、親しい溫かな世話をして居ります。即ち加入者を家族の一員として遇し、其依賴によつて、人事萬般の世話、代行の勞を執つて居るのであります。

歐米保險業の研究

組織の變更は、これで九分通り完成したのでありますが、我社が計畫を起して、最初着手してから茲まで取運ぶに、約三年の月日を要したのであります。其間には、歐米先進國の事情を調査する爲めに職員を派遣し、各國の保險會社の内容を研究して戻りました。かくて新制度は、局部的にも、統一され、體系が出來ましたので、愈本年一月保險金支拂二十四時間主義を宣明したのであります。即ち二十四時間主義は、新制度の果實であります。若し組織制度の三年間に於ける計畫と努力がなければ、此の輝い實りを收穫することは出來ないのであります。

廿四時間主義内容

二十四時間主義とは、萬一加入者が死亡された時に、通知を受けてから二十四時間以内に保險金を支拂ふことを意味するものであります。從つて、面倒な死亡調査や契約手續の復査などは、絶對に行はないのでありますから、加入者との間に、紛爭の起るやうな事は萬々ないことは勿論であります。會社に對する加入者の信頼に報ゆる爲め、加入者の期待を全ふすることを目標とするのであります。從つて交通不便な遠隔の地で、二十四時間以内に保險金の送達出來ない處では、附近の代理店が立替へて支拂ふことになつて居ります。

相互救濟の眞精神

日本に於ける今日の生命保險事業は脆弱な基礎の上に、不自然な發展をして參りました。教養の乏しい外務員募集員なるものが、主力募集機關となつて、投機的利慾を充さんが爲めに、不正不德を働きましたので、時もすると會社と被保險者の關係が稀薄となつて、時に紛爭さへも醸したのであります。これでは、會社が如何に、相互救濟の眞精神を鼓吹しやうとしても、努力しても、砂上に樓閣を築く樣なもので、假令外觀は立派であつても、其處には、人間の結ばれた和やかな暖かい心が悠久を物語つてはゐません。

組織と制度の革命

これではならぬ。會社と加入者は常に一つとなつて人間の生活に起り易い災難と戰つて行かねばならない……と云ふのが、我社が組織を改めて、今日の制度を作つた所以であります。二十四時間主義は此新制度が生んだ產物で、新制度と離るゝことの出來ない密接な關係を以て居りますから、更に新制度を說明することに依つて二十四時間主義を詳かにすることが出來るのであります。新制度の樹立は、同時に久しい傳統的情實と慣習を打破することを意味するのでありますから、一朝一夕でこれが完成を望むことは出來ませぬ。

募集と調査の機關

溯つて說明しますれば、我社には、前にも述べました如く、募集機關として會社の信任する代理店があり、調查機關として醫務教養のある出張社員が居りまして、契約の最初に當つて、後日に文句の起らぬやうに、嚴重な調査を行ふことになつて居ります。此點は、在來の募集員が、成功報酬を貪るの餘り、會社に對し、杜撰な手續方法によつて、不良契約を提供するのと同日の比ではありません。つまり我社は、信任する代理店、社員の手によつて加入者を等しく信任することが出來ますから、斯くの如く簡單な方法によつて、保險金を支拂ひ得るのであります。

代理店主義の建設

我社では大正九年六月に、組織變更の計畫を立て、先づ六百の外務員を整理し、新に全國に八百の代理店を設置したのであります。即ち總代理店主義と名づくもので、代理店が外務員に代つて募集機關の主力となり、在來のやうに、外務員の傀儡に甘んじるやうな代理店とは、全然其性質を異にして居ります。又新代理店には、多數の事務取扱所が配屬して居りまして、協力募集及集金の實務に携はるのであります。而して、代理店の主幹たる人は何れも各地方の名望家で、一郷一鄕の信望を蒐めて居る人でありますから、會社と加入者の間に立つて公正なる態度を失はないのであります。現在我社には、八百の代理店と一萬の事務取扱所がありますが、何れも保險の普及が國民の福利增進の上に多大の貢獻あるを理解して、熱心な活動を續けて居ります。

保險事修學校設置

此代理店と會社との連絡は、會社から特に派遣せられた社員に依つて行はるゝのであります。出張社員は何れも大學、專門學校以上の卒業生で保險の實務に通じ同時に我社に特設せられてある保險事修學校の卒業生でありますから、人格、學識、經驗の點に於て、一般から非難を蒙らないだけの素質を具備して居ります。保險事修學校は大正十一年二月に設置せ

保險業の面目一新

二十四時間主義が實施せられてから、既に約一年になります。當社の內容を知らない人々は最初其の實行に多少の杞憂を抱いてゐたやうでありましたが、吾が社の實績を月日にて今日では杞憂は事實となり益々評價が加はつて行くばかりであります。實を云へば、加入者に保險金を迅速に支拂ふことは、當然のことであつて、何れの保險會社も斯く努めなければならないのでありますが、堆き慣例の爲めに之れを阻止せられて居るのであります。幸い使命を持つてゐる生命保險事業が、生氣ある活動を見せないのは、此障害があるが爲めです。我社が二十四時間主義を標榜して、保險界の革命を天下に叫ぶ所以は、茲にあるのであります。

十四日夜京城を襲うた 物凄い大雷雨
變壓機から發火して大騷ぎ 震死者二名を出す

朝鮮北部を襲ふた低氣壓は漸次南下して突如十四日午後七時頃より市内に殺を襲へすが如き豪雨沛然として降るや引續いて物凄い雷鳴さへ加はつて府民は何れも戰々恟々たる有樣で俄に雨戸を締る等時ならぬ大騷ぎを演じた此間鍾路五丁目停留場の電柱變壓機よりパチ〳〵と云ふ異樣な物音をさするや稍く間に漏電發火し之と相前後して附近一帶の各民家にある引込線の碍子よりも漏電發火し大事を引き起さんとした之が爲京城電氣會社よりは工夫數名が現場に馳付け電線を切斷し附近は暗黑世界と化し電車數十臺も立往生した、一方當府消防隊よりも時を移さず大樂部長外消防手約四十名が出動し交通を遮斷して東大門署員と警戒取締ると共に消火に努めた結果約一時間の後鎭火したるも豪雨は益々土砂降となりて府内外に落雷あり即死者二名重輕傷者四名を出した程であつた

感電して即死 氣の毒な二名
四名は重輕傷を負ふ

十四日午後七時五十分頃府内鍾路五丁目停留場電柱の變壓器は高壓の爲に感電して燒けて破壞した爲め此の變壓器の管内にある附近一帶の電線は眞赤となり漏電して危險甚だしかつたので同一七七番地姜鎬永(三)は自宅大井のスヰツチを切らんと立上がる刹那ビリツと感電したので思はず片手を振上げて電線を拂ひ除けんとして電線に觸れて感電即死し又同二三二番地金九三(三)は電線から漏電して屋根に燒移らんとしたので鍬を持つて其電線を打切らんと打下した刹那感電して即死した、同二一〇番地李敬在(四)は軒下で電線に針金を吊し洋燈を懸けて栗燒き中洋燈を取去らんとして洋燈の針金を握ると同時に感電して重傷を負ひ同六五番地林鎭淑(三)同二三二番地李氏(五)孝鉉淵一二八番地金萬濟(三)は孰れも漏電に感電して輕傷を負うた

死傷者と善後策
目下考究中と 京電當局語る

右に就き京電當局は語る「例年今頃雷鳴に依る椿事とは云へ死傷者六名を出した事は甚だ氣の毒の感に堪えない當夜鍾路五丁目附近は漏電して危險だから早速工夫を現場に派遣して貰ひたいとの電話が東大門署から係つたので本社は直に工夫を京電側に急報工夫の派遣を乞ひ電線を切斷し交通を遮斷して危險區域は何人と雖も入しめず必死の工夫を現場に派遣して危險な線を切斷し或は送電を停止して適當の策を講じた譯です十五日早朝から技術者を現場に派遣して東大門署長も同道して設備の如何を調査中でまだ結果は判りませんが死傷者に對しては目下善後策考究中です

震死した姜鎬永の家(東大門署長の臨檢)

危險を冒して 闇の中で活動
警戒の任に當つた 大樂消防部長の談

昨夜は前後五回約四十名が出動したが殊に鍾路五丁目の電柱變壓機から漏電發火したかと思ふと續いて各戸の引込線の碍子からも漏電發火して危險であるので直に此旨…努力で警戒取締つた處が二箇所で感電即死したと云ふので直に消防手をして應急手當として人工呼吸を施すやら消火に努めるやら一時は多忙を極めた程であつた之が何暗闇の裡であるから兩側の軒先からはパチ〳〵とまるで花火線香の樣な光りを發し搗て加へて土砂降りの最中で切斷した電柱に觸れたが最後誰でも感電するので危險も甚だしく實に眼の廻る程であつた今度のやうに一時に漏電したのでは京城電氣も面喰つたであらうが此外に南大門市場の入口櫻井町の大正館前の電柱變壓機からも漏電したが些したことはなかつた云々

兩陛下 還幸啓
玉體愈御健勝

去る七月十三日以來日光田母澤御用邸に御滯在中の天皇皇后兩陛下には十五日午前九時二十分日光御出發午後一時上野驛に御着輦あらせられたが攝政宮殿下其他文武百官の奉迎を受けさせられ御機嫌麗しく宮城に還幸啓遊ばされた尚天皇陛下の玉體は愈々御健勝に渡らせらる(東京電報)

選手權爭奪戰
二對二となる

世界選手權爭奪野球戰ヤンキー對ジャイアントの第三回戰は十二日行はれ一對零にてヤンキー敗れ十四日の第四回戰は六對一にてヤンキー優勝した其結果二對二の勝負となり第五回戰は非常の興味を以て迎へられるであらう(紐育十四日發電)

觀兵式は中止

來る卅一日天長節に就き例年なれば觀兵式及御宴會を行はせらるゝ筈の所曠古未曾有の震災の爲め御取止めになつた(東京電報)

今村博士御前講演
攝政宮の御召

攝政宮殿下には十五日午前十時帝大助教授で地震學の泰斗である今村理學博士を赤坂離宮に御召の上約一時間餘今回の大震災を中心とした地震學、地質學、震火災防止其他に關する御前講演を聞召された(東京電報)

御眞影御到着

釜山公立第六、第七兩小學校に御下賜相成るべき御眞影は鵜澤參事官奉戴して十四日午後六時五十分京城驛に御到着、十九日釜山兩小學校より來城奉迎する事になつて居る

百五十名收監
暴行した自警團員の收監された者

千葉縣下に於ける暴行自警團員の收監者は百五十名に達した(東京電報)

甘粕の二枚舌
宗一殺しは大尉の命令 事件は急轉直下せん

去る八日の公判で甘粕大尉は宗一殺しは自分の少しも知らぬところだと申立てたが其後鴨志田、本多平井の三名を取調べると宗一殺しは甘粕が命令したものであることを自白したらしく第二回の公判では鴨志田以下二名が必ずこの事を陳述すべく、そうすると甘粕大尉は二枚舌を使ふことになり彼の戰々競々精神も大分怪しくなつて來る譯である尚宗一殺しは甘粕大尉教唆したものとして然も之が教唆については甘粕大尉も告白の出來ない苦衷があるらしく若し甘粕が此の苦衷を申立てるとすると事件は急轉直下し意外の發展を見るやも死れぬ(東京電報)

龜戸署の押問答
遺族は號泣して詰問

…たものであるから判りません、知りません」と逃げたので遺族は激昂し大聲を發して泣き叫んだが遺族の一人である木村…の兄…ました棚をかけられ附のところから腹にかけて血潮が一杯滴いてゐた此處で殺されたのは嘘です殺してから運んで來たのです…キミさんもワツト泣出して仕舞つた之等遺族に遺留品は勿論骨も判らぬ存ぜぬで押通す…一同は引取つたが之に滿足出來ず更に一同は龜戸署に押掛けた(東京電報)

…の如く十八日公判を開く事能はず十五日には檢事全部の總括を見るべく新規被告告發果氏の東上を待つ二十六日頃開廷されるであらう

十四日は夜來の雨晴に至るもやまず大に禍されたがあくまで調子のよい…明けると共に雨はすつかりやんで晴天ながら却つて挨が立たなくて見物は都合よく…

全仁川軍勝つ

…ばす仁川方面選手組を得して大勝した戰績は次の如くである(仁川)

遞信軍 全仁川

ミナト軍一點を入れ總圖軍三點を得第二回戰ミナト軍一點を入れ總圖軍無得に終り第三回戰ミナト軍三點を入れ…

特設館巡り(7)
副業共進會 熊平・戸田・苧布

消防自動車が欠伸をして居る
戸田農具特設館の巧みな人寄せ 苧布を着た鮮婦人の人形

今日は出直して先づ熊平館を失敬する陳列せられたるは家具金庫など物が物丈に極めてあつさりと手綺麗に並べてある入つて直ぐ右手の棚には黒檀ものらしい卓子、丸卓子、安樂椅子、花瓶などが配置せられ大分贅澤なので近寄つて見ると木札に記された價格は三百五十圓——プロレタリヤの吾輩タヂ〳〵たらざるを得ない、もし又之を手に入るゝ事が出來たとしてもさて之を据付くるべく

吾輩の住宅は餘りに狹き

を如何せんやだ此處で聊か人世の悲哀を感ずるもの遠し吾輩のみでなかろう金庫の前には『今次震災火災に際し絶大の偉力を發揮したる本金庫』とか何とか嘘をやつたらよかろうと思ふそれは兎に角の素人考へだ左側には別に一棚を作つて赤ぬりの自動車ポンプが陳列してある、之はロータリキヤ式馬力は五十、放水量一分間六石三斗放射距離高百二十尺、有効射程八十尺價格一萬四千圓と云ふ代物で會場前一の變に備ふるものであるが開場以來注意周到未だ何等の事故を見ない、ポンプに取つては全く脾肉の歎に堪へないであろうが願はくば今後も絶對に此のポンプを使用するが如き事なきを祈禱する、戸田農具館は中央に噴泉の池を掘り周圍に雜石を配してある其正面に絶えず

一時間五合 の揮發油を召上

恐ろしい響音を發して居るのは大發動機、用水作業を實演し吸ひ上げられた池水は瀑となつて再び池中に落下す觀衆其響に好奇心を唆られて續々集まつてくる巧な人寄せと云ふべきだ此發動機の用途は脫穀、揚水、製粉、精米、製材、製粉、肥料粉碎何でも御座れで一時間五合の揮發油を消費るさうである、此物左右の柱の裏は陳列棚に利用し萬石通しや唐箕の外色々の農具類を並べ發動機の向ふ側も、陳列棚に成つて肥料や小エンジンなどが陳列してある、實益本位の中に趣向を凝した苦心が窺はれる、其お向は忠南苧布組合經營の苧布館である、館は約十二三坪のもので入口兩側の陳列棚には綺羅(お手のもの、苧布製)を纏ふた鮮婦人と少女との人形が觀覽者を迎へる如く立つて居るのが、正面の壁には造花の蔦紅葉がからませてある入つて左右の棚と中央の臺とには何れも苧布製品の反物が積かされられて頗り購買心を唆る、大きな造花の麗しい花より紅なる色彩を撒らし中央臺飾となつて館内を明るくして居る其奥には一臺の足踏み織機で三十餘の鮮婦人が頗りと苧布を織つて居ると鳴る織機の音に…々たる

婦人の態度 何となく副業に

いそしむ地方農家の光景を考へさせる大正十一年忠南苧布の産額は十八萬四千二百三十一反金額にせて忠南と云へば苧布苧布と云へば忠南を聯想する夫れ程兩者は切つても切れない深い仲である其仲の千代もかわらず添ひ遂げむ事を希望して館を出た

誤つて少年を撃つ
東大門署へ告訴

府内竹添町一四番地住寮換は數日前京畿道楊州郡檜泉面陵里長安坪の草原で銃猟中小鳥を撃たんとして誤つて同二一九番地鄭村昌錫の長男村聲(二)の左腋及左脚を撃つたので驚いて昌錫に相談の結果治療代を出すから告訴しない事を約束で濟んで居たが寮換は一向治療代を拂はぬので東大門署へ告訴された

菊本 ちりよせ鍋 御料理 京城南山町二丁目 電話本局一五〇三番

郡部に落雷
重傷二名を出す

十四日午後八時頃京畿道高陽郡崇仁面敦岩里に落雷して重傷者二名を出した又東大門外昌信洞東廟にも落雷したが人畜に別條はなかつた

仁川の火事
松村精米所全燒

十四日午後十一時五十分頃仁川萬石町九番地ノ八、松村精米所松村英志方より出火し折柄の東風に煽られて火は忽ち全建物に延燒し十五日午前零時三十五分全燒鎭火した原因は竈所の火の不始末からで損害は約八千圓の見込みであると(仁川)

元町の小火

十五日午前四時頃龍山元町三丁目菓子屋和田次平方の工場から發火したが直に家人が發見し消し止めた、原因不明損害輕微なりと

國粹會の手打
渡邊本部長を襲うた 分島の歎願書を提出

既報の如く紛擾を來した國粹會朝鮮本部は其後幹部の交迭に依り渡邊定一郎氏が本部長に就任した處幹部の分島周次郎外數名が反感を抱き渡邊氏を襲撃し重傷を負はせた爲め又復新舊幹部との間に意志の疎通を缺ぎ反目して居たが今回仁川支部の調停に依り總ての誤解を解くことゝなり十四日仁川支部より萩谷籌夫氏外四名が入京し渡邊氏側より寺尾猛三郎氏大村百藏氏外數名舊幹部側より植松、大澤氏外數名に小林藤右衞門氏を交せて十數名が同夜料亭白水に會合し後日本部よりの役員選定に關しては無條件で承諾する等一切を仁川支部へ一任し分島に對する歎願書を作成して當局へ提出し減刑方を運動することを申合せ午後十一時頃解散したと

が、渡邊部長の調停で郭問題は和解になるらしい模樣である

檢擧された藤田悟
母校に寄贈する爲 爆彈を持つて居た 實兄一夫氏のはなし

群馬縣下の社會主義者が陰謀を企てんとして未然に檢擧され取調べ中であるが關係者の藤田悟の郷里岡山縣苫田郡香々美村に實兄の村役入藤田一夫氏を訪ふと曰く「先月始め震災で前橋に避難したと云ふ電報があり老婆も心配するので九日に出發して前橋に行きますと除謀が知れて收監されたと聞き驚いた樣な譯で悟は幼い時から無口で與學時代數をやつた事もあり此の一兩年は社會主義とかを研究して居ましたがそんな途方もない事を仕出かすとは兄として考へられません私は檢事の諒解を得て五分間許り弟に面會しましたが何でも不景氣社會主義の本ばかり讀んで居り火藥製造所の技手である關係から平和博覽會の時出品した模型爆彈を母校に寄贈する目算で貰つて居つたのが家宅搜索で見付かつてあんな大事を企らんだ樣に觀られたらしいので歸つて來ても母や家族にそんな事を話すと發狂しそうなものですから未だ話さないで居る始末です云々

蓋を開けた統計展
觀覽者續々殺到す 懸賞で入賞豫想投票

期待されてゐた總督府主催統計展覽會は愈々十五日を以て勸政殿下百卅間を會場として初日の蓋を開けた入口から個人、會社、銀行京畿、忠北、忠南、全北、全南、慶北、慶南、黃海、平南、平北、江原、咸北、咸南、所屬官署、遞信局、總督府、内地其他の順に統計圖表、形象圖、樂書其他統計約二千點が裝ひを凝らして陳列され衆目を聳めてゐる殊に十四五區域には興味ある各道府郡の統計表が出陳され觀覽者の見るに任せてゐる朝來續々觀覽者が殺到し盛況を呈してゐる尚統計展覽會では一般參觀者の興を添へる爲めに入賞豫想投票を募集してゐるが投票規定は左の如くである

入賞豫想投票

一、統計展覽會出品物内地及本府出品其の他參考品を除く外の内で何れが入賞するかを投票して御覽なさい當てた方には左の區分に依る賞金を贈呈します

甲、一等賞を授與せらるべき品を當てた方十圓宛五人

乙、單に入賞せらるべき品を當てた方(等級の記入を要せず)三圓宛三十圓

一、投票用紙は場内備付のものを使用し投票箱に御入れ下さい

一、投票は一人で甲、乙各一枚に限ります

一、同一人にて甲、乙共に當てた場合は甲賞金のみを呈します

一、投票は甲、乙各二萬枚を限度とし十月二十一日に投票を締切り同月二十四日午後會場内で結果を發表します

一、當てた方が豫定數を超過したときは抽籤で授賞者を決定します

一、投票用紙は成るべく少さく折り疊んで投入して下さい

兒童館
十六日開館

副業共進會場内には今度兒童館が新設せらるゝこととなつた、場所は國會機池の畔にある修政殿で(元新聞記者溜所のあつた所)府内有力な商店から兒童用品即ち玩具、樂器、兒童向文房具、理科標本玩具などの類を出陳し又前の廣場を兒童の遊戲場としてブランコや廻りブランコ等の運動具を備へ飽まで小國民本位の設備を整へる計劃で商店の店や學校の先生達が色々準備を急いで居る殿の修政殿の内外は輕木そールや萬國旗などで飾られ廣場の欄にも紅白の慢幕が張られ出品の陳列も七分通り出來上つた模樣で十六日から間違ひなく開館する由である蓋し場内の一異彩であらう

團體見物で雜沓
十五日の副業共進會

夜來の雨名殘りなく晴れた十五日の共進會は仁川桃山學校を始め團體觀覽者も多く朝來非常の混雜を見せ第二參考館の如きは寸地の餘地もない盛況である殊に今日から場内の遊覽飛行で朝鮮で最初の試みたる總督府主催の統計展覽會も開催された事とて人氣は愈が上にも高潮し光熙門までの電車は何れも滿員つゞきで札場には白衣の山を築く有樣であつた

特殊賣約品 十五日引渡し

十四日までに賣約せる果物蔬菜中生果物、生蔬菜中、甘藷、南瓜牛蒡、蕃根葉等は十五日に引渡したが以上に掲げない果物蔬菜(馬鈴薯、甘藷及蒸類は閉會後一般賣約品の例に依り引渡すと

赤十字救護所

日本赤十字社朝鮮支部では共進會場内に救護所を設け醫員一名事務員一名看護婦二名が熱心に救護に當つて居る開會五日より十二日迄に救護を受けたものは内地人四十七人で内地人廿三人朝鮮人二十四人で最も多いのは胃腸病で次が手足の損傷だそうだ

水共賑ふ
場内は大混雜

十四日朝來の降雨全く霽れ水産共進會は各會場共一層の賑ひを呈し非常の混雜を來してゐる(釜山特電)

鮮かな低空飛行
建物の上をすれ〳〵に飛んで 觀衆の大喝采を博す

十五日午後零時十五分陸軍々用乙式一型機二百二號機(操縱者荒川中尉?)は轟然たる爆音と共に離陸し東に飛び會場の共進會場上空を西より東に縱斷し副業共進會縣賞問題館ビラ數千枚を撒布し、更に市の上空を大旋回した後低空飛行にて會場の上空建物の上をすれ〳〵に飛來し會場内の觀衆はあれよ〳〵と打ち騷ぎ大喝采を博した

木の葉落しの妙技を見せた 午后の飛行

陸軍乙式一型五四三號機同五四七號の二機は十五日午後三時十五分から飛び出づる太陽に銀翼を輝かしながら勝利を酒られて會場上空に飛來し大圓を描いて三週し殊に五四七號機は會場上空にて鮮かな木の葉落とし、宙返り、宙中滑走等の諸技を演じたが會場内の群衆はこの妙技に驚し我を忘れて喝采し非常な人氣を呼んでゐる

強盜犯人に 懲役廿年
檢事の求刑

既報去る二日午前二時長湍郡長南面高浪浦駐在所で銃器を竊取し、金泳燮方に押入り強盜を働いた、金五龍(二)李德秀(三)に係る公判は十五日午前十時から京城地方法院で白判事係寺田檢事立會の上開廷されたが金五龍は病氣にて出廷することが出來ないので李のみ審理された寺田檢事は之に對して峻烈なる論告をなし懲役二十年を求刑して、判決言渡は來る十九日

閔長官が裁判所へ
債務事件和解か

李王職閔長官は曩に京城地方法院民事部に提出された債務問題で十五日午前十一時裁判所に出頭した

一齋講會

總督府大塚局長並に各局部長李王職次官及び李完用、鮮干宋氏等發起となり朝鮮書畫大家に名を成して居る一齋金允植翁の滯城中を機とし十七日午前十時から南山町の京城美術倶樂部に於て書會を開催する由である

京城名物 文化まんぢう 京城本町二丁目 御用は電話本局三〇七七番

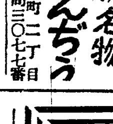

那須少將嚴父

朝鮮憲兵隊司令官那須少將の嚴父なる山形縣東村山郡蔵王村字矢野目那須太次兵衞氏は老衰に病氣に罹り療養中の處十三日午後五時遂に逝去せられた、葬儀は同地で執行される由

捨兒

十四日午後六時頃府内黃金町八十番地韓永洙方の門口に生後八箇月位の鮮女の捨兒があつたので永洙が保護して居る

第三回 全鮮 女學生庭球大會

日時 十月十七日午前九時開始

場所 府内貞洞京日コート

使用ボール赤M ▲觀覽及び應援者は女性に限る(會場の都合に依り男子は入場お斷り)

主催 京城日報社

發動機製造株式會社製 超デーゼル小型發動機
本機はマグネトを使はぬから故障は起きない一馬力一時間燃料代僅に三錢七厘…一年間の燃料節約で機械は買になる
一馬力 八馬力 二馬力 三馬力 五馬力
仁川府仲町四番地 仁川造船鐵工所
出張所 京城府黃金町日本生命ビルヂング内 電話 振替京城九七五九 三八番 商業部
仁川造船鐵工所京城出張所 丸木

せきずい
同病にて手足引ツリ腰足不隨肩背筋痛みシビレ等に効能正しき靈藥あり二錢切手封入申込次第詳報す
兵庫縣明石市三番町 元木本家

大邱のお土產には
大邱名物 かりく(磯の花)
鹽味甘味香料入各種 病後の人にも適します
元祖 酒井開化堂 大邱東城町二丁目 電話七八九番

荊妻さた儀豫て病氣の處養生不相叶十四日午後三時死去仕候間此段謹告候也
追て葬儀は十六日午前十時東本願寺に於て相營み可申候
森八郎
親戚一同
友人一同

御祭には丁子屋の通學服と小供服
共進協賛會 賣出中割引提供
京城南大門通 丁子屋 電本二三〇三番
營業時間午後九時迄
▲十七日は京城神社祭禮に付き謹んで休業仕候

丸松の通信販賣
古今未曾有の大震災に際して罹災者諸君に深甚なる同情を表すると共に此際奉仕的多量販賣を實行し全國的に物資の供給を充分ならしむるは我々關西商人の義務であります
御部 相場表進呈
小賣 カタログ進呈
本社は物價調節の急先鋒として先年來製造直賣を實行せるところ甚大なる賛賞を得て日進月歩の勢を以て販賣高を增加いたしました此機會に際し益々多產廉賣を行ひ多年の御好意に酬いんと存じます
營業種目
ヒーロー靴下、メリヤスシヤツ、オーバー、スエター、ワイシヤツ、タオル、敷布、子供服、作業服厚司、簡易着、事務服、其に雜貨
◉手編毛絲 種々
大阪市… 丸松通販部 振替大阪六八〇〇

借地權運用停止の罪
富田領事の一大失態
滿鐵も行政委員會も一蓮托生の責あり
速に規則を制定して市民に謝せ

【安東縣】安東市民の唯一の財源たる新市街借地權の運用を防げ爲めに當市經濟界に一大打擊を與へたる安東借地の問題である借地權公證規則の缺陷に就いては今や行政當事者の大失態として批難の聲各所に起つて居るが事茲に至らしめた本問題の經緯につき某消息通は語る

本規則は去る一日の行政統一と共に領事館令を以て之を廢止し滿鐵官憲たる關東廳認可の下に滿鐵をして該規程を制定發表せしめ領事館としては領事官制に依る單なる公證事務を掌るが當然なるにも拘らず時の領事富田儀作氏は統一實施に先立ち去る九月廿日新たに之れに代るべき新規則を制定し十月一日を以て發布すべき旨を附記して右草案を當事者たる滿鐵岩本地方事務所長並に荒川民團長に內示した結果兩氏も之を信じて當日の新館令發表を期待して居たのである、然るに突如九月廿九日に至り右新館令の公布方につき關東廳の不許可中であつたのが『移管後に於ける本規則は滿鐵に於て當然制定公布すべく領事館令を以て公布すべき者でないから新館令の公布を見合はすべし』と本省より電命に接したので領事は此際公布なり難しと富田領事から岩本荒川の兩氏に通知したので兩氏の期待は茲に全く裏切られ爾來岩本所長は當局の責任者として早速此旨を本社に報ずると共に新規程の發布方を申請した荒川民團長は行政委員を帶同して富田領事に肉迫する所あつたが同領事の答へは頗る簡單明瞭で本省よりの命なれば已むを得ず之に代るべき規程は滿鐵をして制定せしむるの外策なしと頗る冷淡に答へた同領事は超へて十月一日に至り廢止すれば市民の既得借地權は當然宙に迷ふべきを知り宛も館令第六號を以て遂に借地權に關する公證規則を廢止した結果は遂に今日の借地權運用の停止となり隨つて安東行政統一第一歩の惡印象を市民の腦底深く刻込むだのである安東市民が總ての財源たる借地權の運用は一領事の怠慢と法文の無理解とに依つて思ふ儘破壞されたのである然しながら此の公證規則廢止に伴ふ失態の因は富田領事の新館令內示に依つて財界を混亂せしめた事は云へ之れに連座せる滿鐵及行政委員會が移管後に於ける權限並に規則制定に思ひを致さずして輕々に一領事の豫告を過信し以て事茲に至らしめたことは苟くも行政統一てふ大問題を双肩に擔ふ兩者として必ずや研究杜撰の譏りは免れざると共に一蓮托生の責は存するのだ市民に對する責任上速かに本規則の制定に全力を傾倒し以て市民をして些の不安を懷かしむることなきを期すべきである云々

滿鮮鐵道收入（客月）

【大連】滿鮮兩線の九月中に於ける鐵道收入は滿洲線にありては運賃、貨物倉庫收入附屬雜收入等を合して五百四十五萬九千九百十八圓朝鮮線にありては乘客、貨物倉庫收入雜收入を合して二百十一萬二千卅六圓合計七百五十七萬一千九百四十四圓で之を前年同期に比すれば滿洲線は七十萬一千二十八圓を增し朝鮮線は七萬六千九百五十四圓を減じ差引六十二萬四千七十四圓の增收であると

洮南地方概況

【大連】四鄭鐵道の延長たる鄭洮線即ち鄭家屯洮南間の工事は目下洮南から二十哩の地點まで開通し本月下旬には洮南まで全通の豫定である、同地方は未だ馬賊の橫行甚だしく殆ど落ち附いて土地經濟事情を調査することが出來ぬが洮南地方は一般に地味肥沃で殊に奧地は一帶に最も肥沃で高粱、粟、玉蜀黍等の農產物が非常に產出する關係は最初馬賊に進んだが近來は馬賊の被害多いため百姓は耕地を荒され二三年來住民は次第に減少の傾向にある同地方の馬賊は蒙古馬賊で性猛頗る危險である但し今春以來支那官憲は之れが討伐に努力しつゝある、牧畜は馬賊の馬を掠めるので牛を飼養する樣になつた、工業は未だ見るべきものなく油房業の如き舊式の設備で產額も乏しい牛馬羊の皮は多量に產するが製皮業が發達しないため原料を遠く奉天に送り更に其製品を逆移入する有樣である又同地方の農產物は從來洮南の市場で消化せられず農夫等は之を鄭家屯まで持ち運んだものである其原因は主に洮南商務會が規約を設けて購買し農產物の相場が低い爲である、今回鄭洮線が全部開通したならば大に其弊を矯めて農產物が洮南驛に集散せられ又開墾事業も大に進行するだらうと思ふ、將來邦人が同地方に事業を起さんには日支合辦として共榮共存を計ることが肝要であつて一氣呵成に成功を急いだならば遂に失敗に終るであらうと熊田滿鐵調査員は語つた

れば十分に餘裕を與へて乾燥の既も徹底的に指導監督を施し成績を擧げんと努めて居るので幾分收穫期が遲れるであらう云々

營口九月油房況

【營口】九月中に於ける邦人經營の油房は全部休業中で操業せしは支那側のみなるが其生產高は大豆粕十一萬六千二百小形四萬〇六百枚なり昨年の九月に比すれば大豆粕は二十四萬八千七百五十枚、小形は二萬八千六百枚の增加であつた

鐵道主任會議

【大連】滿鐵鐵道部にては來月一二兩日現業主任會議を開く筈で夫々準備中であるが會議には本社部長各課長各係主任以下各所長區長及驛長等出席の筈である

精米組合節約協議

【仁川】總督府の命に依り救濟白米一萬石配給の要務を帶び東京に出張中であつた仁川穀物協會理事大谷喜十郎氏十二日歸仁につき精米組合では十三日午後四時穀物協會樓上に於て總會を催し席上大平氏より經過報告及組合決算報告あり終つて辻川協會副會長の發聲にて仁川精米業者及其店員は今後絶對に奢侈贅澤の風を戒め節約の趣旨を徹底せしむるため貴金屬の裝飾品を使用せざることに決議したと

地方米作減收（大田）
昨年より約一割

【大田】東拓大田支店にては本年度の米作收穫に對する檢見中にして事業係員は手を分ちて各地に出張檢見中にして植木支店長は之が監督の爲め又出張中にして檢見は本月中に全部完了する豫定であるが本年は植付當時の旱害に加へて其後多少水害を蒙りたる場所もあれば目下の豫想としては昨年より一割位の減收見込であると

天長節祝宴中止

【平壤】平安南道に於ては天長節拜賀式並に祝宴に就て準備のところ畏くも皇室に於かせられても本年は大震災の爲め御取止め遊ばすやうに拜聽し本府より中止方移牒して來たので祝宴は遠慮して拜賀式のみに止めることに決定したと

除稗優良者表彰

清州郡では十二日管內農家の除稗優良者に褒賞式を擧行した受賞者は特等一人、一等四人、二等十二人、三等三十人に農具を授與した（清州）

宿泊料を支拂はぬ者には
ドンナ塲合でも宿泊拒絶
全鮮旅館業者大會に
釜山から提出した議案

【釜山】全鮮旅館業者大會は既報の通り十四日午後一時から釜山驛ホテルに於て開催したが地方より出席者六十餘名之れに在釜同業者新聞通信記者等約四十名合計百餘名の出席者であつたが左記各項の議案に就て審議をなし午後三時閉會直に自動車に分乘して松島登喜和で懇親會を開き午後九時散會非常の盛況を極めた議案は

釜山組合の分

一、旅館協會成立の上は會員名簿を調製し會員に配布し平素の親睦を計る事

二、現下生活改善の趣旨に基き家族は勿論女中店員等の服裝は綿布服と改正し且つ貯蓄を獎勵する事

三、當釜山は茶代辭退せりなるべく全鮮一致の事に致し度き事

四、旅客宿料を支拂はざる時は其の會員より本部に通知し本部に於ては其の旨滿鮮鐵道時報社旅館新聞に掲載し會員に急告する事とし會員に於て如何なる場合と雖も宿泊を拒絶する事

五、旅館の女中、店員等に獎勵法を定め各組合より本部に報告し本部に於ては本協會の名を以つて表彰する事

六、旅館一般に關する重大問題は本協會より當局官署又は其の他に交涉する事

咸興旅館組合

一、茶代に關する件

二、朝鮮旅館合同協會を設立したし

三、各地甲乙の地に依り自然に生ずる等級區分方

四、各地の旅館の等級區分方法

葉煙草作柄狀況
總收量八千八百貫餘

【大田】當地煙草專賣局出張所管內に於ける最近の葉煙草作柄狀況を聞くに既に收穫も終り目下是が乾燥中にて遲くとも來月下旬には收納の運びとなると思ふ尤も本年は例年に比して幾分涼氣が早いので乾燥に多少惡影響を及ぼすやも計り難いけれども現在の狀況にては管內に亘り普通作である本年の收量高は八千八百八十一貫四百匁餘にして內土耳其種が一千一百四十九貫六百匁餘なり昨年に對し反當收量見込步合は一割土耳其種は八分減の見當である、收納期には多少右の豫想と大した差はあるまいと思はれる昨年なれば收納期も最近に差迫り居るも本年は朝鮮種は初めての植付けな

一橋復興會の義金募集

【大田】大田支部でも受附ける今回の關東大震災は帝都の大半を破壞烏有に歸せしめ東京商科大學も亦其厄に罹り學舍の過半と一橋會所有財產は全部灰燼に歸し罹災學生は三百有餘名に達し或は再起し難き打擊を受け或は職業半にして之を廢するの已むなきに立ち至りし者も尠からざるの慘狀を呈したので之を座視するは同じうして相學びし同人の爲すべき所爲にあらずとし一橋震災善後委員會を設け各地に支部を置き地方在住同人の義心に訴へて罹災同人の救濟と一橋の復興とに義金を募集する事に決して朝鮮同學生の爲めに大田榮町入江傳氏方に支部を置き本部と連絡を執るとの由なれば在朝鮮同學生は至急同氏方に申込まれたしと而して寄附金は一口二圓二十錢であると

平壤の窒扶斯
終熄近し
南病舍は廿日頃閉鎖

【平壤】稀有の水害の爲め極度に疲弊した平壤が更に腸チブスの襲擊を受けて經濟的にも政治的にも大打擊を蒙り此上昨年の如き流行を見るに至つては平壤も遂に破滅するより外なき狀態に瀕するを以て當局に於ては總有る方法を講じて財界の救濟並に惡疫豫防根絶に殆ど全力を盡したので、一時想像を逞ふした程の結果に至らず漸く現狀を維持することが出來た、チブスの如きも流行期に入つてから一日に二十七名からの新患者發生して著しく市民を脅威動搖せしめたものだが此頃では殆ど新患者の發生がなく收容患者も成績良好で續々退院する狀態で一時百八十九名を收容した南隔離病舍も十一日では僅に四十五名に減じこの分で

進めば二十日頃には全部退院して閉鎖出來る豫定である、古平面營生院には十五名鐵道病院二十五名滿鐵病院三名合計八十八名の現在數ではあるが之れとて一日平均十名位宛の退院者を見て居るので遲くとも月末には夫々退院出來得る見込なれば京城方面より慰問看護婦は十三日を以て打切り一先づ歸城せしめることになつたと、

全南釀造品評會

【羅州】十一日より三日間羅州に於て第三回全南釀造品評會を開催されたるが出品總數六十九點其內譯酒三十六點燒酎十一點味淋一點醬油十九點にして本府清水技師審査長として來道し宣會長より左記諸氏に褒賞を授與した

優等賞清酒菊日光へ光州酒造會社

一等東洋正宗羅州魚谷與禎一等皇泉醬岩昔原二等酒榮州羅木浦林岩吉二等岸の鶴酒造場島崎酒造場二等正宗大津虎入二等寶生正宗木浦中野孫次郎三等鑑老南平橫山乙松三等宇宙羅州西川綱市三等神正宗務安神坂康太郎三等龍正宗長城村尾虎

小作相助會協議會

【全州】全州郡小作相助會は十日高砂町天道教會堂に會員約二百名集合協議會を開いた席上藤谷郡守石川署長等交々協議事項に就き其可否を說き相當修正を加へ稍穩健な措置に出でたれば地主との折合も就くであらうが何れ相方との相談も近く纏まることであらう

安東行政統一に伴ふ
地方委員の改選は
相當激烈な逐鹿戰を見るであらう

【安東】安東行政統一と共に地方委員の改選も十二月一日を以て行はるることになつたが委員數は滿鐵委員八名民團行政委員九名計十七名の所規定に依り定員十四名となつたので三名は目の當り落選を見る譯だが地方委員選擧は在來の民團行政委員選擧と異り單記投票なので何等變化なき在來の顏觸れでは物足らぬ空氣も漲りつゝあるとて此機に於て新顏の出陣もあるらしいので相當激烈な競爭が行はるゝと共に安東市政開始以來の逐鹿戰を見せるであらふと觀測されて居る、因に統一後の有權者數は目下滿鐵に於て著々調査中に屬して居るが先づ總數二千五百票と見て大差なかるべく今之を定員十四名に割當つる時は一人當り百七十一票弱となる譯であるが此內先づ五百票は優に滿鐵者ありと見得るので結局は一人に付百四十二票弱の得票率となり先づ百票の地盤を持つて起たば中轍以上の當選は疑ひなしてあらふ、然し滿鐵側並に附屬側では既に年來の地盤を固めて居るので此方面の切崩しは不可能で寧ろ新市街方面こそ附屬地方面よりの侵略を受ける形勢なので舊行政委員の地盤は決して萬代不易とは謂ひ難く此際充分の地固めに努むる向きもあらしく來るべき改選は相當の混戰を呈するであらふ

學校組合費（大田）
有產階級に滯納者が多い

【大田】大田學校組合費本年度第一期調定額は一萬圓にして未だ一千三百圓の未收入第二期調定額は九千八百九十九圓にして五千圓の未收入第三期調定額は九千八百二十七圓にして來る二十日が納期であつて從つてどの位の成績を表はすかは未定である、此の第一期や第二期の未收入には官吏側に多いと稱ふるものもあつた樣であるが口から出放題な言ひ分であつて滯納者の多いのは中產以下より寧ろ大田の有產者に多いとの事である此の有產者が如何にして滯納などと彼自治的の擧に出づるかと云ふに之は前年度と同等級であつても賦課率が高い爲めに自然組合費額が多くなつたので夫れで苦情を稱へて居るのである、兎に角理窟で世間は渡れぬ賦課されて決定したものは仕方ない法の權威で徵收される事になるから早く諦めて納めるのが自治の運行を圓滑ならしめる所以である、殊に此の滯納者中には大田の行政事務の機關となるべき公職を帶びて居るものもあるとの事であるが選んな譯があるから大田は何時でも紛擾に堪へぬ龍の學校組合議員は高女敷地問題で盛んに自治論を稱へられたので大田の自治觀念も大いに進んで嬉しい事であると思つたら自治機關に携はて居るものゝ中に滯納者があると聞いて折角發達せんとした自治も茲に逆戻りの態を示して來た、實に慨嘆に堪へんのである、組合當局もこんな納稅成績では迚も教員給も滿足には支拂へぬと悲觀たらくであるが全く無理ならぬ事である、何とか心を入れ替へて貰ひ度いと大田の爲め慨嘆せられたいと嘆息を漏らしたものがある

城津神社祭典

【城津】城津神社の祭典は十日執行したが本年は盛大に行ふ豫定なりしも震災の爲め遠慮する事となり神輿の渡御も見合せ一般餘興も

戶別割賦課內規
―忠南學校組合費徵收―

【大田】從來學校組合戶別割賦課徵收は豫算編成に際し之れが課率等級を定め道知事の許可を受けるも組合規約に於て課率及等級は組合の議決に依る旨規定し其他賦課徵收に關する事をも規定せるに於ては之れが許可を要せざる事に決定し組合費の賦課に公平を缺き或は其徵收にして適當ならざるものあらんか忽ち組合の平和を攪亂するの結果を招致するを以て忠淸南道にては茲に賦課內規を制定し本年度より實施すべく大田學校組合に對し通牒ありたるも其時は既に本年度の豫算は組合會の決議を經て第一期の組合費納入告知書を發送した後なれば組合は來年度より之れを實行する豫定なりし處然共組合に放任し置く能はざるより組合にては十三日午後一時より組合會を召集し之れが實施を來年度よりなす事と決し高等學校寄宿舍新築に關し會議を開きたるが何れも組合の提案通り決定した寄宿舍は大館正面通り道路を隔たる土地約六百坪を買收して敷地となし舍屋は平家建二棟此の總坪數は百五十二坪二合五勺にして十七八日頃工事請負入札を施行し直に工事に著手し結氷期迄には大體の竣工を告げしむる筈である、其決定せる戶別割課內規は左の如くである

書入れの日曜日が雨で
メチヤ〳〵の水產共進會

【釜山】水產共進會第五日目十四日は日曜日に當り遠來の觀覽者頗る多く釜山驛は每列車共觀覽客ならぬ混雜を極め驛前の廣場は之れ等の客が協贊會役員其他の出迎へを受け觀覽の順序等で一段の雜沓を極め道府內の官吏店員其他は今日はと一番上等を著衣し各場に押掛けるので各電車、自動車は悉く滿員ならざるはなく開場以來の素晴らしい賑いで十三日入場一萬四千人に倍する勢ひを呈して居たが不幸にも朝來の空模樣は午前十一時から降雨となり終日の降雨に會したので場內外の雜踏は一瞬に極度に達し各會場は退出者なくグル〳〵廻つて觀覽するやら各休憩所接待所、食堂殊に演藝館等は這入つた切り退出者がないので何れも滿員で各旅館の客引は傘を抱へて客を探し氣の早い傘屋さんは會場前に臨時賣店を出すなど五日目は

群山神社祭典

中止して十日午前十時より盛大に祭典を行つたが參詣者は非常に多かつた

【群山】群山神社の秋季祭典は關東震災に鑑み神輿渡御式を廢し神社のみに止める豫定であつたが最近氏子總代會議の結果例年の如く渡御式擧行の事に決定し十五、十六兩日盛大に祭典を執行することゝなつた

元中大運動會

【元山】元山中學校秋季大運動會は十四日午前八時半から同校大運動場に於いて擧行された、昨年迄は二年級迄で生徒數も少く多少寂寥の感が無いでも無かつたが、本年は學級も增加し從つて生徒も多く、而も此の日好晴絶好の運動日和であつたので健兒の意氣も揚り觀衆も多く非常な盛會であつた、內に我社支局からも賞品を贈つた

大田野球リーグ戰
雨天の爲め延期す

【大田】本社大田支局主催に係る大田野球リーグ戰は十四日擧行の筈であつたが延期の止むなきに至つた本月の日曜は殆ど各學校の秋季大運動會の開催せらるゝ計畫であるから期日は追つて之を定め改めて開催する事にした

仁川大弓大會

【仁川】仁川大弓秋季大會は十四日午前十時仁川神社境內大弓場に於て開催來會者二十餘名あり先づ鐵射に始まり金的一手、五寸的四手、三ツ的四手、花的四手、輪的四手、銀的四手の競射を行ひ左の諸氏入賞した因に仁川射會の大弓部總會は來る二十一日（日曜日）同會大弓場にて開催の筈

金的賞橋口勘左衛門、一等賞井下部哉、二等橋口勘左衛門、三等賞清田三郎、四等賞吉木春介、五等賞松本與次平

群山中學上棟式

大盛況であつた

【群山】群山公立中學校新築工事は宮川組の請負で去る六月下旬起工し著々工程は豫定の如く進行して十三日午後二時から上棟式を擧行した全北道廳から神永土木課長其他來賓臨席宗群山府尹群山郡守等參列の下に杉野神職祭主となり嚴かな式があつて宮川組主の挨拶あり上棟祝宴に移り宮川組主の挨拶があつて盛況裡に午後五時散會した

客月平壤郵便貯金

平壤郵便局に於ける九月中の郵便貯金預入六千二百十一口金額六萬九千三百七十五圓七十錢拂戻千八百九十六口金額五萬七千百六十圓六十四錢で前月に比し預金に於て一千五分七厘の增加を見たるも拂戻しは一割三厘の減を示して居ると（平壤）

京城方面行
旅客激增

【大田】大田運輸事務所にては目下京城にて開催中の朝鮮副業共進會觀覽者に對し乘客の便利を圖るべく豫定計畫を樹て萬全を期したるに共進會開催後に於ける觀覽團體は激增し殊に副業共進會觀覽を兼ね秋季修學旅行を企つるものも多く十二日迄の管內各驛の乘客は一萬人以上に達したる爲め豫定計畫は全然無效となり乘車を斷ると云ふ有樣で同所にては之れが運行を緩和すべく所員は其事務に忙殺せられて居る

大田棉花共同販賣

【大田】大田郡に於ける棉花共同販賣は十六日より開始し實務は十七日東部、十九日新灘津二十日大田の順序に取扱ひ出廻りの狀況に依り儒城、佐水院等に於ても販賣事務を開始する豫定であると

羅州鑛產品評會

十二日より二日間全南羅州に於て鑛產品評會開催出品點數九百餘點あり仲々の盛會であつた道より宮本農務課長が出席十二日之れが褒賞授與式を擧行した（羅州）

清州十日會例會

清州十日會は十二日午後七時より喜樂に於て開會出席者約三十名當日の話題は當面の金融梗塞について如何なる緩和策を執るかの問題に就き平原殖銀伊藤實銀兩支店長の腹藏なき意見の發表ありて一同は略諒解したるも何れ金融組合其他金融業者の態度をも詳知する必要あるを以て來る十日會には其等關係ある當事者全部の會合を要求し道よりも內務財務兩部長の臨席を求むる事に申合せて散會した（清州）

南浦獵友會總會

既報の如く獵期に入りたれば來る十六日の火曜日午後七時より商業會議所樓上に於て秋期總會を開く事となつたが今回は特別なる協議事項ある由なれば一般會員は成るべく出席せられたしと（鎭南浦）

鎭南高女開校式

鎭南浦公立高等女學校の新築落成式は愈々十七日を以て擧行する旨夫れ〳〵當局より案內狀が發せられたが當日は學藝品の展覽會もあると

山內普校補助指令

【大田】大田郡に於て山內面に新設した山內普通學校に對し校舍新築費として七千六百九十二圓工事費總額として二千三百八十圓は此程其筋より補助の指令があつた（大田）

夜學會と幼稚園新設

【新義州】新義州耶蘇教會牧師韓錫晉氏は同教會附屬新明學校內に婦人夜學會及び幼稚園を新設すべく奔走中であつたが此の程話し纏まり來る廿日頃開始さるべき豫定である

南浦校秋季運動會

【鎭南浦】鎭南浦公立尋常高等小學校は例年の通り來る十七日午前九時より同校庭に於て秋季運動會を催すことゝなつた、今回は帝都震災の爲花々しき諸催等は之を遠慮すべしと

寺町小學校運動會

【仁川】仁川寺町小學校秋季大運動會は十四日午前十時から開催されたが朝來の雨も十一時頃から晴れて觀覽者の數も次第に增加するにつれて兒童のハート蹴り競技、球戲や障害物競爭、女生徒のダンス其他可愛い幼稚園兒童の遊戲合同體操等プログラムの進行に伴ひ益々興乘り三十有餘の競技は滯りなく終了午後五時半盛會裡に閉會を告げた

天安小學校遠足

天安小學校では十月十三日午前九時五十分天安驛發を以て武藏校長職員引率の上同校生百三十名は成歡松崎大詩の記念碑前に戰跡を探り成歡須藤校長の講演あり直に赤星氏の經營する成歡牧場に行き見物更に御政宮殿下に獻上すべき名馬等を觀覽し午後四時歸天した（天安）

光州の猩紅熱
防疫班活動

【光州】光州の猩紅熱豫防の爲め十二日より光州警察署內に臨時防疫事務所を設け左記編成により市內の防疫に努め既に十二日三百九十九戶十三日は千戶に近き檢疫的調査をなした

臨時防疫班長管野警部、一中央班係長及川警部補、班員堺、太田龜谷、竹下、小野木、武田、竹田金の各巡査教習生及二名、二左班係長竹下警部補、班員金、赤司石川、金の各巡査教習生及び二名三右班係長辻巡查部長、班員中村康、曹、朴の各巡査教習生二、四庶務班係長竹下警部補、班員西川部長、崔、黃、金の各巡査

開城種痘日割

【開城】新種痘令に依る第一回開城に於ける秋期種痘施行日割は左の如くである

十五日大和町大平町面役所▲十六日西本町衛生組合▲十七日南本町飲食店組合▲十八日東本町尹東旭方▲十九日京町金洛弼方▲二十一日宮町第二普通校內▲二十二日南山町住座數組合▲二十三日北本町孫宗舜方▲二十四日同▲二十五日池町金顯培方▲二十六日同▲二十七日高麗町林元喆方▲二十八日同▲十一月二日滿月町張亮漢方

因に接種すべきものは生後九十日以上數へ年六歲及十二歲の者にして檢痘は接種後六日目なりと

チフス患者發生

全南光州府町田中とし子（一八）はチブスの疑ひにて入院治療中なりしも十二日愈チブスと決定した（光州）

全州教會堂建堂式

【全州】全州日本基督教會は北本松次郎、正村政一其他諸氏の熱心なる信仰の結果高砂町に教會堂を建築中の處此程落成を告げたので十四日午前十時から盛大なる獻堂式を執行した

氷が張つた
今年は結氷早からん

【新義州】平北道楚山郡廳報では既報の如く九月二十三日初雪を見たが更に去る七日楚山邑內一帶に薄氷を見た然も十三日頃は可成厚い氷が張り詰めたと云ふから本年は豫想通り鴨綠江結氷も例年より半月以上早からうと云はれてゐる

殖銀貯金獎勵

全州殖銀支店では林支店長中村次席を始め行員等各官廳其他を歴訪して據置貯金の契約者を募集したので多數契約者あり尙ほ十七八の兩日は全州座に貯金獎勵の活動寫眞を開く筈（全州）

製絲眞綿講習會

淸州郡農會では管內農家に養蠶獎勵の目的で九日より十五日まで郡廳前に於て婦女子に製絲及眞綿の製造方法を傳習しつゝあるが之を實施して講習を申し込む者殺到し器械場所の設備不十分にて彼等の希望を滿たす事能はざるを遺憾とし來年よりは大に擴張する意向であると（淸州）

急電架設可能

光州郵便局內の至急開通電話百十一個は震災の爲め架設延期さるとの話であつたが此程電話機來着したので本年中には架設の運に至ると（光州）

有隣會記念講演

毎月第二の土曜を定例講演會として府民の精神修養に資しつゝある淸津有隣會は創立十周年に相當するので十三日金光教會布教所の大講堂を會場として一大記念講演を開催した（淸津）

平北衛生展覽會

平北道警察部では今回左の日割で衛生展覽會を開催する事に決定した（義州）

▲十五六日楊市▲十九二十日批峴▲廿三四日南市▲二十七八日車輦館▲卅一から十一月二日迄鐵山▲五六日郭山▲九、十日孟中里▲十三四日博川

新義州消防演習

追々火災の時季に這入つたのでお互に注意を要するが新義州署では萬一の場合の用心に十五日朝九時から驛前廣場で消防演習を行つた（新義州）

川村社長北行

兼ねて旨昨及四洮鐵道視察の途中奉天滯留中の川村滿鐵社長は十二日午前九時四十分豫定の通り北行した（奉天）

地方人事

▲西川虎吉氏（工學博士）滿鐵に於て曹達工業企業調査に付き同氏を招聘したので十日來連ヤマトホテルに滯在中（大連）

▲松岡滿鐵理事　奉天滯在中であつたが十二日午後十一時三十五分發列車で南下歸連した（奉天）

▲野田論山郡守　屬官一名を伴ひ二日より十四日まで三日間江景面事務所及江景學校組合の會計其の他事務檢閱をなせり（江景）

▲生田淸三郎氏（平北道知事）十三日出城滯在一週間の豫定（新義州）

▲八木東拓理事　十五日朝到著列車で來奉した（奉天）

▲倉知鐵吉氏（東拓顧問公司社長）會社創立以來殆んど來奉の期なくそのまゝとなり居りしが近く所用を以て來奉すべしと、尙ほ目下東上中の大淵同社專務は來る十七日の便船にて歸連暫く滯在の由佐々木專務は倉知社長來奉の上事務打合せを爲し所用を以て東上の豫定なりと（奉天）

各種ストーブ

京城府本町三丁目　佐藤半次郎商店　電話本局長二四三番

測量諸機械

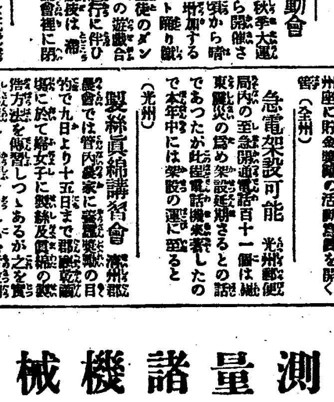

豐富在庫

京城本町一丁目　篠崎商店　電話本局一三〇三番　振替口座京城一五四番

本店　平壤　株式會社　大同銀行　電話三七四・七三一・一三三八番　振替京城七九七

頭取　橫山直穗

鎭南浦支店　鎭南浦三和町　電話三六〇番　振替京城一五八番

鷄里出張所　平壤府鷄里　電話八六二番

載寧支店　黃海道載寧　振替京城七五五番

宮內省御用達

千葉縣銚子港　銚子醬油株式會社釀造

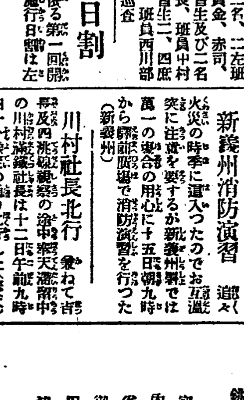

ヒゲタ醬油

代理店　京城明治町二丁目　山邑酒造株式會社京城支店　電話長八六九番・一四五四番　振替口座京城七五五番

毛糸と子供洋服

▲毛糸は各國の優良品をいろ〳〵取り揃へて居ります。

▲白國星印毛糸一封度に付金參圓六拾錢

▲尙品質、染色共に絶對に確實なるエンゼル印、ダイヤモンド印毛糸續々入荷

お買ひ上げになつて始めて品が良く、値の安い事がおわかりになります

京城府明治町二丁目卅九番地

ちやうじや　毛織物部

電話本局一五三九番　振替口座京城一五七〇番

京城に欠けて居る 音樂趣味普及の團體

その出現は容易である

京城が大都市として誇りと價値を備へるには幾多の歲月が費されることは止むを得ないことである。又特に文明的都市と云ふ外貌を離れて內部的に眞の文明的、文明的な完備を告げるまでには、多數の優れたる人材と經費とを要しその上に一つの

傳統的 な經驗をも要することであつて決して無理からに一朝一夕を以て成し遂げらるべきことではないことを覺らなければならないのである。然るに、現在の京城を見る、演劇に、文學に、繪畫美術に、又は運動に、皆夫々の代表的人物を有し、（程度から見れば過渡期らしい幼稚さと低さがあるが）更に角活動を開始し、文學は雜誌を發刊し、美術は小さいながらも數個の團體を有する上に鮮展は來夏で第三回を開催することになつて居る。運動は鮮人側に體育會あり內地人側に內鮮を問はぬ大朝鮮體育協會があり、其他

文化的 の團體を數へ上げるには紙數に窮する位であるが唯一つ、私は未だ京城に、否朝鮮に見るべき團體として、此の音樂趣味の涵養を期すべく立つて居る團體に缺けてゐることを知り、驚くものである。何故に音樂が放置されてゐるのであろうか。京城にその設備の無いことは大都市としての誇りを傷付けるものである。處が此の夏から、府廳は各公園で京城音樂隊の演奏を府民に聞かす事にした。私はその時是によつて今後京城府が

音樂的 文化することを非常に心好く思つたものであるが其後京城の何處にもそれらしい機運は向いて來ないのである。近く又此の夏訪れた鮮滿次郞氏も近く來城して府民諸君の前で彼の聰稔を示さうとしてゐる、いや又東京も書いと云ふ希望で居ると聞く、樂聖ハイフエツツも京城を訪れて其の音樂家達は皆地方に出ると云ふ風聞もあるではないか、否々、私等は遠くをのみ見ることも無い、近く足元に京城音樂隊といふ實に惜しい一隊が生活、維持困難に陷つてゐるのを見て振り返らないのである。是位の

團體は 內地にも數多くはないとは識者の皆口にする處であるのに、現在は此の一隊の人々にさへ確固たる生活の安定を與へる事が出來ない狀態である。最も此の音樂趣味を普及するとか、音樂の隆盛を期すと云ふ樣なことは相當音樂に理解を持つ中心的人物を要し、その上に音樂好きの多數の聽き人を要すること勿論であるが、現在の京城で之等の人物を得ることは決して困難な事ではないのであるが、今まで是等の人々が互に落合つて談合する事が出來なかつたので既にその時は來てゐるにも關らずその

機運が 向かなかつたのであろうと思はれる。例へば府廳に河野土木課長があり、音樂家としては大塚菊之助氏、外人側にスミス氏等があるといふ風に大は充分にある是等の人々を中心として一つの團體を組織し財力を得て活動する事は決して困難な事ではなからうと思ふのである。又、此の團體の爲めに手足となつて働く若い音樂同好者は府內多數に認められ、それには音樂學校の同窓會等もあるので是等のものを基礎とする大團體を組織して直接には京城府民の爲め、次いでは半島樂界の爲めに優れた

音樂家 の招聘から鮮內の樂界の隆盛をはかると云ふ事になれば京城は亦此處に一つの文化機關を完備せしむること〻なるのである。一方世界的に音樂を考査すれば寒い國からは多くの大音樂家が生れてゐるのである。何故か等と今更是を考察するまでも無いことである。戶外が寒い風に荒されてゐる時明るい燈火のもと暖かと家族とを得ることは決して寒國の人々の味はひ知らぬ鮮かしい藝術の幸であらねばならぬ。荒み易い心を抱いて故鄕に別れてゐる人々には又一段の慰めとして樂隊は慰安を齎すことであらうに………………（多田毅三）

支那スケッチ　柴田紫門

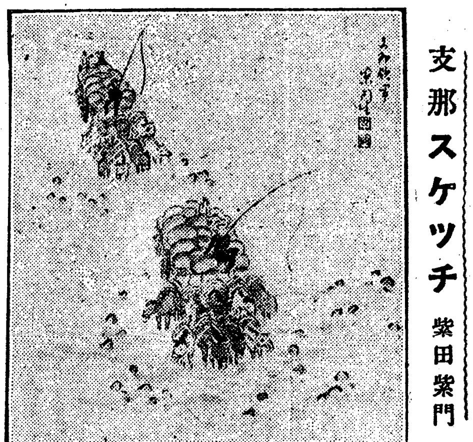

東都の燒跡に 水兵服で鮮人の活動

道路の跡片附けに成功し 反感を氷解せしめた

震災後の東京に於けるあの騷しい瓦礫、壁土、硝子片、瓦礫など累々たる焦土を見ては全く手がつけられなかつたが、當時大阪に居て大震災を免れた東京朝鮮人相愛會副會長朴春琴氏は罹災鮮人救援の目的を以て萬難を排し三日入京して當時の警視總監赤池氏と面談し在京鮮人の

保護と 活用に就て種々協議を重ねた結果丸の內附近に於ける道路の取片附を相愛會の手で引受ける事となつた處突如總監は湯淺氏と更迭したので更に協議を重ね第一日には二百五十人の罹災鮮人を出して大通りの路上に山積する破壞物を取片付けた處警視廳をはじめ各方面から多大の賞讃を博し却て鮮人に同情を寄せられるので大いに力を得、その翌日は五百人、七百人と逐次に

勞役者 を增加し全く無報酬で社會奉仕的に働き鮮人に對する疑雲を拭ふ爲め朴氏の如きは死を決して路面整理に全力を注いだ爲め今迄心に抱いてゐた鮮人に對するある種の誤解を一掃するばかりか、家を失ひ職を失つた可憐の鮮人が汗と力の尊い奉仕を見るにつけて日本橋區民は多大の同情を寄せ飲食物、著衣日用品等の寄贈を受け內務省、警視廳等も亦鮮人達のこの美しい心に感じ出來るだけの便宜を與へられ最近海軍省から三千人分の海軍

水兵服 を支給されたので目下はその水兵服を著用して燒け跡取片附等の勞役に從事してゐる朴春琴氏は語る『相愛會の努力と活動は市民に認められまして今では大震災前よりも一層內鮮人間は融和されて居ります、日本橋區に不思議にも燒け殘つた日鮮起業株式會社の七階の建物が罹災鮮人の收容所であり相愛會の活動本部となつて今では日々東京市役所に二百五十名の人夫を出してゐる外其他各方面へ一千餘名の勞働人夫を出して居りそれらの得た勞銀は浪費せず貯金せしめて居りますが何れも頗る眞面目に働いて居ります震災當時昔紙の鮮人に對する御同情は名古屋相愛會本部所屬の鮮人一同深く感謝して居る次第で有ます』云々因に同氏は震災以來在名の鮮人中多數の

失職者 を出したので後藤警保局長の紹介により岡警察部長と懇談し就職方に就て善後策を講ずるさうである

着物が黴の爲め變色した時

著物にかびがついて少し色が變つた時には蜜柑類の絞り汁で拭いた後湯で搾つて陰で乾すと大低のはもとのやうになる又、テレビン油と蜜柑類汁とを混ぜたもので拭いても好いが後の方法はリンネルには惡い

可愛い傳書鳩が 震災の速報に殊動

東京から千葉へ飛んで 二十羽の中六羽行方不明

『天氣豫報』を通じて千葉縣松戶工兵學校と神田一ッ橋の中央氣象臺間を往復して居た二十羽の氣象臺の傳書鳩はあの大地震の時にもクークーと咽喉を鳴らしながら巢から放れず皆が一緒に止まつて使命を俟つて居た處で御傳役の工兵が送達された地震報知を二羽の鳩に縛り附けて放つと鳩は熾々と燃ゆる帝都より火と煙の中を元氣好く飛んだ處で二十羽の鳩が悉く放たれた時遂に氣象臺の本館は燒け落ちて仕舞つた松戶の工兵隊では直に救護隊を組織して帝都に向ふ事が出來たのも此二十羽の可愛い殊動者の御蔭であつた其內六羽の行方が分らないので御傳役の工兵さん達は自分の子供がなくなつたやうに血眼になつて行方を探して居たが鳩は燒跡附近を飛んでクウクウ鳴きながら自分達の故巢を尋ね廻つて居たのであつた（東京）

婦人は副業共進會の 何處を見るべきか

本館、參考館の陳列 主婦人の常識を培ふ

朝鮮副業共進會は去る五日開會以來毎日夥しい入場者があつて非常に賑はつてゐる、今回の副業共進會は不景氣の現在關東震災の國民的復舊に努力しなければならぬ現在誠に機宜を得た催しであつたと言つて宜しい現在

主婦と して一家の生計の低く當つて居られる婦人方で忙しい家政の傍ら立派に副業としてやつて行けるものもあるし、觀るべき學ぶべきものが尠くない、先づ第二參考館は機械工業であるから副業としても大規模な副業で家庭の副業としては餘りに專門的になり過ぎてゐるから除いて先づ婦人の目につきさうな出陳物を本館から第一參考館の順序に誌して見やう

本館に 這入ると各種海產物が數段に陳列されてゐる、すると間もなく洗浦模範漁場支場の編羊毛製品が數種陳列されてゐる寒さに向ふ折柄相當目を惹くものゝ一つである、右側には葡萄、林檎、梨などの果實、蔬菜類が所狹きまでに陳列してある茨豆及豌豆類も立派である、館の中央大白亞像の近くに布吊加工品があるレース、モザイックウオークテーブルレース 刺繡臺掛など洒麗なものである、慶尚北道の染繪忠淸南の綿交織及銘仙その加工品、慶尚北道は價も安く質も立派である、慶尚進明女學校出品に係る刺繡及ワイシャツ、袋物、などは何時も澤山な婦人客に包圍されてゐる樣である、本館出口の繡絲綿織道抱帶、絹製腰帶その他の紐類も立派である第一

參考館 には全鮮各府郡內地各府縣の特產品を陳列してゐる模範農場のバタ、ジャム類を初め梨、林檎、芋、馬鈴薯などがあり殖產課の出品に係る乾燥煮干鰮乾物、鹽物魚類罐詰なども面白い中央試驗場では之は婦人には緣遠いがブランデー、燒酎、杏酒、ラズベリー酒醬油などが立派な容器に容れて陳列されてゐる、醸造出品の竹製の流れ臺や

家具類 には立派なものが多い、變つたものには蛇皮製のステッキやネクタイなどがある、廣島縣の備後絣、同織、山繭紬絣も見落すことは出來ない、海軍燃器製作順序も面白く、料理講習出品の婦人洋服地、婦人裝飾り、手縫レース卓掛、手提袋、ショールなど室內裝飾品として見落すことは出來ない、江原道の養蠶狀況

羽二重 明紬の加工品などがあり平南では工業講習所の製品が目立つてゐる、第二參考館出口の模範鐵道店の三重中開絲繡鐵管や螺鈿細工茶棚など立派なものである料理講習品の燒燬の出來るまでの順序も見て置いて損はない、京畿道の出品は瑞興洞永興館の朝鮮料理及各種果實の御馳走である朝鮮料理を見たことのない人には面白い見物であらう、大阪府の出品は模造眞珠指輪や、紙製造、藥罐、湯沸かし、洗面器がある、室內裝飾品家具として一見する

價値が ある、京都府では織物、帶地、黑朱子粉衣、羅地生官紗等の織物が珍しい、美術品製作所の銀器、錫器も見事である、場內に東亞婦人商會專屬工場のレース作業を實施し製品を賣つてゐる、非常に安いさうである、忠南は大田刑務所製品の中にても安くて好いものがある、麗淑の螺鈿膝

燒野の東都を 訪れた朝鮮の盟友（二）

未曾有の大震災に襲はれた同胞の窮狀を聞いて已むに已まれぬ赤誠に動かされて鮮內修養團の各支部から選拔された救護班の一行四十一名が品川沖に入港し芝浦海岸に上陸したのは廿一日の朝であつた

◇聞きしに優る帝都の慘狀に一同は驚異の眼を瞠つた、芝浦から上船して地方へ避難する顏色憔悴たる女子供や老人達の姿を見せつけられた時、一同の誰もの眼は露に光つて居た、

◇修養團の本部もスッカリ燒出されて居る、併し幹部役員共に無事だつたと聞かされて一同はどの位に心強く思つた事であらう、『よし家は燒けても修養團は人だ』と思はず心の中で叫ばずには居られなかつた。

◇日黑の洗足町に設けられた假事務所に一同は落付く事となつた、そして蓮沼主幹、瓜生、林理事及び牧野參事の家を開放して一同の宿舍に當て〻下された事を感謝して已まぬ次第である、

◇二十二日橋本班長等と共に協調會に田澤理事を總督府出張所に古橋所長を訪ね國の行動に就いて打合せをした、所が兩氏の語られる所は期するに一致して居た、

◇罹災品を以て奉仕的作業に從事せんと遠々朝鮮から來られた事は誠に感謝に堪へない所である、然るに今や震災諸君に勞働奉仕を爲て貰へば夫れだけ罹災細民の職を奪ふ事になると、

◇斯う聞いて見ると成る程と首肯せざるを得ない、宮內省に行つて相談する事として其日は引揚げた。

汗愛

投稿歡迎

修養團各支部及び團員の活動狀況、各目の名稱並に修養團に關する通信等▲一行十五字詰五十行以內を標準とす▲封筒には住所又は支部名と氏名明記のこと▲宛稱は本社吉井櫻洲宛の事

紙上講習 實用的毛糸の編み方（一）

加藤ふえーじやー

少兒用頭巾（七八才用）

一材料
○並太毛糸　四オンス
○鈎針　一本

鎖編三つ編んで輪に結び、輪の中に十の短編を編み込みます。次を頂が平になる程度に目を殖して直徑が六吋になる迄編みます。次を殖さずに四吋編んでから、裏側を向けて緣を編みます。一目をとばし、次の目に短編を一つ編み次にとばした目に長編を一つ編みます

これを繰返して緣が四吋になる迄編み最後に5段拔編を一段編んで總を切ります。

副業共進會內 本社休憩所

お子さん伴れの方に好適

副業共進會は連日非常な盛況でその延べ人員は既に十萬を突破したといふ有樣であります。本社は會場內の本館參考館、各特設館の觀覽を終つた皆樣がこれから賣店の方へ移られやうと云ふ極要路に皆樣の爲めに開會當日から休憩所を設けまして多數の方々の休憩所に當て非常な人氣を得て居りますが湧きかへるやうな混雜の會場の中で珍しい落ち着きを持つてゐる處から此處が地方から出られた方々の中食所に當てられたり、飲食店に入るを好まれないお子さん伴れの家族の方々の好休憩所であるとのお賞めの言葉も戴いて居ります何うぞ皆樣其處は皆樣の爲めに設けたものですから自由に觸氣に御休憩下さらんこと係員一同は望んで居ります。

共進會開催 開業一週年紀念景品付賣出
十月十五日より 十月廿四日迄 十日間 共進會開催中向ふ
洋食すき燒 大割引
景品として壹圓以上の方には景品券差上げます
京城南大門通五丁目 カフエーキカク 電本局一五三一番

資本金五千萬圓
積立金參千七百五拾萬圓
京城府南大門通二丁目九番地
電話 長一一・一八〇 本局二五八一番・八八五一(來客用) 振替貯金京城一一番
株式會社 第一銀行京城支店
支配人 永井啓

乳食 ネッスル ミルクフード
こなみるくに勝る
母乳代用 母體補健 小兒大人衞生 病者老年者用
本廣告切取り御送附の方に
(一)見本及使用書進呈。
(二)郵券拾錢御送附あれば右の外に四〇頁の美麗なる「育兒の栞」送呈す。
(三)倘御申越により小冊子「大人用食餌としてのネツスル ミルク フード」進呈す。
ネツスル及アングロ スヰス煉乳會社 神戶三宮郵便局私書函四一七 （京城） F. 22-8-23

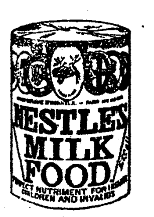

藥店・食料品店にあり

自らの乳で

愛兒を哺育する幸福を持たない母樣方は、勢ひ人工榮養の問題に逢著されます 殊に現今無數の小兒用食物があらゆる名稱と値段で販賣されてゐるので此の問題は益々紛糾を加へます 自然最大の恩惠である母乳を奪はれた子供達には せめて最良の代用品で その效果に就いては定評のある品物を與へてやりたいものです。
ネッスル ミルク フードは斯樣な代用品です 母樣方は御選擇に間違なき樣御注意下さい 本品は過去六十年の間世界醫家の賞讃を博し日本に於ても多年行はれ多數の嬰兒は本品によつて健康な逞ましい子供に育ちました 病者又は病後の人は本品が最良の強壯品であることを知りました 又下痢の豫防及治療に有效なことを認めました。

懸賞總額金貳千圓
朝鮮風俗寫眞懸賞大募集
一 畫題 朝鮮風俗【古今のあらゆる階級男女を問はず】
二 應用 繪葉書【ハガキ型に調和適合せるもの】
三 ピント鮮明を要す【ソフトフォーカスは採用せず】
四 印畫の型 キャビネに限る
五 印畫紙 アゾC、及K又はに限る
六 使用原版 乾板に限る【フイルムは採用せず】
七 審査員 斯道の大家數名に委囑す
八 應募 寫眞業者と娛樂家を問はず
九 締切 大正十二年十一月十五日
十 發表 同二十五日新聞紙上にて
詳細の事項は最寄寫眞材料店及弊商行へ承合せられたし御一報次第規定書御送附仕候
京城本町二丁目 朝鮮風俗繪葉書發行元 日出商行本店

痔疾專門 京城久枝肛門病院 入院隨意
京城明治町二ノ三二 電話本局二一〇二番病院用 三七一二番宅自用

英國製毛糸 專門發賣元 米倉毛糸店
京城府明治町一丁目 電話長本局一三二四番

仁川本町一丁目 朝鮮銀行仁川支店 電話(二一二番)
仁川本町四丁目 朝鮮殖產銀行仁川支店 電話(二四九〇番)
仁川本町二丁目 百三十銀行仁川支店 電話(一〇八番)
仁川本町二丁目 十八銀行仁川支店 電話(一八八番)
仁川本町三丁目 朝鮮商業銀行仁川支店 電話(四九八番)
仁川海岸町 朝鮮實業銀行仁川支店 電話(三三二番)

整腸消化劑
ビオフェルミン
優秀なる腸疾患の治療及豫防劑
ビオフェルミンはメチニコフ氏の乳酸菌並に其作用を補助し且つ腸內澱粉消化作用を有する糖化菌を豐富に含有する本邦嚆矢の糖化菌含有乳酸菌製劑なり
（適應症）急性及慢性腸加答兒・常習便秘・藥腸・小兒綠便・慢性自家中毒症狀（貧血・動脈硬化・神經衰弱等）慢性腎臟炎・糖尿病・加答兒性黃疸等
（用量）一回一•〇乃至五•〇瓦 錠劑一回二乃至三錠
（市販品）粉末三十瓦入 百五十瓦入 三百瓦入 四百五十瓦入 錠劑五十錠入 百五十錠入 五百錠入
製造元 神戶市二番町 株式會社神戶衞生實驗所
發賣元 大阪市東區道修町 武田長兵衞商店
165

商業資金 需要激減

九月末日現在京城組合銀行の用途別貸出高を見るに農業資金八百七十一萬五千五百七十一圓工業資金四百七十五萬七千三百二十三圓商業資金三千八百十八萬五千六百六十九圓其他貸出二千六百八十六萬五千六十三圓合計口數一萬四千五百七十三口金額七千八百五十二萬三千六百二十六圓にして之を八月末現在に比較すれば口數に於ては七百五十三口を增加したるも貸出金額に於ては三百四十萬九千二百八十圓の激減に相當して居る而して八九兩月分の各用途別貸出高を比較對照して見ると農工其他資金は何れも大同小異なるも獨り商業資金に於てのみ四百四十一萬六千二百四十五圓の減退を示して居るは內地震災の爲め商取引の減少せると一面銀行方面に於ても警戒せるに依るものと察せらるゝが兩月分の比較左の如し

用途別	九月末貸出現在	八月末貸出現在
農業資金	八、七一五、五七一	八、五四三、七九八
工業資金	四、七五七、三二三	四、三六七、七三六
商業資金	三八、一八五、六六九	四二、六〇一、九一四
其他資金	二六、八六五、〇六三	二六、四一九、五五九
合計	七八、五二三、六二六	八一、九三二、九〇六

右表の如く九月京城組合銀行の貸出高は七千八百五十二萬三千六百二十六圓なるが更に之を地場銀行と支店銀行とに區別して見れば地場銀行の貸出高は六千八百七十七萬七千四百六十三圓の多額なるに支店銀行即ち第一、百三十、十八、山口の四銀行の京龍支店に於ける貸出高は僅に九百七十四萬六千百六十三圓に過ぎざる有樣である今九月末日現在支店銀行の貸出狀況を見れば左の如くである

貸付金	五、三五六、五八五
當座貸越	一、八一一、九七四
割引手形	二、四八五、〇三四
荷爲替手形	九二、五七〇
合計	九、七四六、一六三

端境期と 糖界推移（下） 鮮內の影響

歐洲 英國糖業聯合會社は冷靜にしてチエツク、スロバッキア日糖や布哇中双の品合あるも續て落つて居る、賠償問題の前途は暗澹たるものあり目現在の糖價は生産者にとりては餘程有過ぎる觀あり、それに新糖の出廻りも間近になりて居ることゝて一般に買人は神經過敏となりて、素より將來に對する何等の自信も無く只傍觀せるものゝ觀がある、尤も英國前週末在荷は八一、八〇〇噸にして昨年同期に比し四千八百噸の減少に當る、これは前記亞米利加が製糖會社の原糖買進みによりて手當ての出來て居ない一事として見逃してはならぬ一九二三、四年度ビート糖總計五、三四四、〇〇〇噸と豫想され昨年度のそれに比し七六九、〇〇〇噸の增收である又獨逸政府は甜菜ビート約三十萬噸をストツクして居るとも傳へられて居る

內地 關東の震災は多くの人命と物資を奪ひ且鳥有に歸した、砂糖も又百二十萬擔を製糖工場と共に失つた燒失工場と能力

明治川崎工場	一八〇〇噸
大正製糖東京工場	一〇〇〇噸
大日本製糖東京工場	一八〇〇噸

此中大日本製糖東京工場は震災前より工場修理で休業してゐたが故に修繕するとしても失ひたる一ヶ年の能力は九十萬擔、即ちコレ減産となる前號以外の各社工場の總能力は

臺灣製糖神戸工場	三三〇噸
帝國製糖神戸工場	一〇〇噸
大日本製糖大里工場	三〇〇噸
大日本製糖大阪工場	一四〇噸
新高製糖大阪工場	十五噸
大正製糖名古屋工場	五〇〇噸
明治製糖戸畑工場	一三〇〇噸
鹽水港製糖大阪工場	一〇〇〇噸
臺灣製糖大半田工場	一〇〇噸
大日本製糖朝鮮平壤工場ノ內	五〇〇噸
合計一日ノ能力	一、三七五噸

此の能力を極度に發揮するときは一ヶ年裕に五百五十萬擔以上を生産し得べく燒失したる工場能力を補ひて猶且つ餘りあるべければ何等需給上の不安は生ぜざるも當分大阪、名古屋市場の在荷が、それ以東の地方に吸收され漸次現象となるは火を睹るよりも明かにして最需要期の接近とともに相場は在荷に反比して漸騰するものと見られて居る尤も本年十二月中旬を過ぐれば臺灣の新糖が市場に出廻り大いに緩和さるゝであらう

朝鮮 大體に於て內地の影響を受け同一歩調をとるものならんも從來內地に製糖工場を有し朝鮮に賣り場を持つてゐた者は內地の需要と且つ工場燒失で今後品合せの餘裕は殆と無からうそれに金融硬塞の爲め內鮮間の代金決濟の澁滯に至難な此の際一層此感を深からしめるものである獨り日糖平壤工場は最も有利な立場にあり目下大いに其能力を揮ひ內地輸出向精糖を製出して居る要するに砂馬の減配歐洲ビートの增收內地砂糖消費力の減退且又近き八ケ間敷く云はれた砂糖減免稅問題の漸く實現に歸せんとしつゝある今日へ本問題は直ちに輸入糖原料糖に影響して死活問題たるべく一朝一夕に決定すべきものではなからん少くとも本年の糖界は如何に推移さるゝか案外容易に首肯さることであらう蓋し興味ある問題である

鮮鐵上旬收入

朝鮮鐵道株式會社十月上旬收入は一日一哩平均約八十七圓八十一錢總額三萬四千三百一圓六十九錢にして前旬に比し二千七百六十圓三十二錢一日一哩九十二錢前月同旬に比し一千百九十三圓六十六錢一日一哩六十三錢を何れも增收し合併後第一位の成績を擧げた上旬の詳細次の如し

	乘車人員	發送貨物	運輸收入
忠北	五、六五八人	八〇七噸	五、五六八圓
全南	六、九三六	一、二二〇	五、四九九
慶南	一三、七七九	一、五七六	一三、七一三
黃海	七、四九八	一、九四四	六、〇二四
咸南	六、四〇二	一、三三三	三、三七七
計	三八、二七三	六、九八一	三四、三〇一

全國紡績業績

紡績聯合會加盟會社數は五十五社で之を前年上期より八社、下期より五社の減少を示し總拂込資本金に對する平均率は二割一分一厘で之を前上下兩期より二分又は四分を減じ紡績界盛期の大正七八年上下期に比すると其半數にも足らない而し之を各社別に見ると鐘紡の七割を筆頭に內外綿の五割、岸和田等の四割等の好成績を擧げて居る會社もある尙五十五社中には無配當の會社十五當期損失の會社十で中損失を後期に繰越せるものゝ六社を數へてゐる各社合計の資本狀態次の如し（單位千圓）

	今期	前年下	前年上
資本金	四五〇、七二七	四六三、五〇七	四六八、一〇七
積立金	二〇三、九八四	一九五、三四五	一八三、三六八
社債及借金	五二、二四五	二四、九三三	二二、四二〇
固安資本	三七三、六八二	三九六、〇五〇	三八一、七〇〇

償却金	三五九七	六四三	八〇四
純益金	[illegible]	[illegible]	[illegible]
配當金	[illegible]	[illegible]	[illegible]
積立金	[illegible]	[illegible]	[illegible]
配當年率	二、二	二、五	二、〇

手形交換週報 京城手形交換所

京城手形交換所の十三日迄一週間の交換高二萬七千七百四十一枚一千四十七萬四百三十三圓四十三錢にして前週に比し枚數に於ては四千四百九十七枚を增加したるも金額は却て三十五萬四千八百八十二圓五十錢を減少した

	枚	圓
小切手	二一、四〇六	五、八八九、八五七、八九
送金爲替	五六六	六八六、八二〇、七八
約束手形	一、一二三	六四三、四四六、九六
政府預金の切手	九六三	一、〇九七、四三三、九〇
郵便爲替	三、三五一	一、四六五、二八六、〇三
公債々券 利札	八	七二一、五四
雜證票	五四五	九六一、七九七、九九
合計	二七、七四一	一〇、四七〇、四三三、四三

松崎專務辭任

朝郵專務松崎時勉氏は今回一身上の都合で辭任する事となり同社を離任する事となつたが多分本總會終了後發表を見るべき模樣である同氏は曾て日本郵船會社大阪支店長を勤め大正六年末渡鮮し朝鮮郵船に入社し間も無く專務に選任され今日に及んだので後任は未だ決定せぬらしい

鮮銀帖尻（十三日）

發行高	六九、一〇八、一〇七、〇〇
正貨準備	二三、六七二、四〇一、二八
限外發行	—

大阪金利（十三日）

無條件	二、三〇
翌日物	一、二〇
月越物	二、四〇
六十日歩合	二、五〇

雜記帳

▲生糸輸出港に關する橫濱と神戸の爭奪戰が大分猛烈なやうだ▲橫濱の生糸屋が阪神方面へ押し掛けて關係者間を說き廻つてゐるらしいが是が爲め關西地方の製糸家は何方へ送荷したものかと氣迷つてゐるとの事▲橫濱が躍起になつて運動するのは種々魂膽があつて今日では寧ろ感情問題に走つてゐるやうに見へる▲何う見當が付くか分らぬが兩港の運命を左右すべき三井物産は板挾みで困つてゐるらしい▲併し三港の上旬貿易は千七十餘萬圓の入超であり此の調子で行つたら本月の總帳尻が思ひ遣られる▲輸出港の爭奪などは好い加減に解決せぬと益々米國筋に危惧を抱かせる許りで結局利益は無い

現株中値出來値（十五日）

銘柄		前場 常限	前場 先限	後場 常限	後場 先限
京取	寄	二九・〇〇	二八・八〇	二八・〇〇	二八・〇〇
	引	二八・七〇	二八・七〇	二八・〇〇	二八・〇〇
仁取	寄	九五・〇〇	…	九五・〇〇	…
同新	寄	二九・〇〇	…	二九・〇〇	…
鮮銀	寄	…	…	…	…
同新	寄	一八・三〇	…	一八・三〇	…
殖銀	寄	四五・三〇	…	四五・三〇	…
同新	寄	一〇・八〇	…	一〇・八〇	…
實銀	寄	一一・三〇	…	一一・三〇	…
商銀	寄	四四・〇〇	…	四四・〇〇	…
同新	寄	二九・〇〇	…	二九・〇〇	…
漢銀	寄	三八・一〇	…	三八・一〇	…
同新	寄	八・四〇	…	八・四〇	…
韓銀	寄	三七・〇〇	…	三七・〇〇	…
東拓	寄	四六・〇〇	…	四六・〇〇	…
新同	寄	三〇・八〇	…	二一・三〇	…
鮮土	寄	二四・九〇	…	二四・九〇	…
朝紡	寄	…	…	…	…
滿毛	寄	四〇・一〇	…	四〇・五〇	…
京電	寄	…	…	…	…
同新	寄	…	…	…	…
電興	寄	二一・七〇	…	二一・七〇	…
釜産	寄	一九・〇〇	…	一九・〇〇	…
朝郵	寄	五〇・三〇	…	五〇・三〇	…
圖們	寄	…	…	…	…
京南	寄	八・三〇	…	八・三〇	…
金剛	寄	一一・三〇	…	一一・三〇	…
滿蒙	寄	一〇一・〇〇	…	一〇二・〇〇	…
鐵	寄	三一・〇〇	…	三一・〇〇	…
同新	寄	九・〇〇	…	九・〇〇	…
東亞	寄	一・三〇	…	一・三〇	…
同新	寄	…	…	…	…
勸信	寄	二一・三〇	…	二一・三〇	…

短期取引

銘柄		寄付	大引	高値	安値
朝信	引	五三・一〇	…	五三・一〇	…
信	寄	六二・一〇	…	六二・一〇	…
取	寄	…	…	…	…
奉	寄	三一・〇〇	…	三一・〇〇	…
安取	寄	…	…	…	…
大新	前	六八・〇〇	六七・八〇	六八・〇〇	六七・七〇
	後	六七・〇〇	六七・〇〇	六七・〇〇	六六・八〇
仁取	前	九二・七〇	九二・七〇	九二・七〇	九二・七〇
	後	九三・〇〇	九二・九〇	九三・〇〇	九二・九〇
同新	前	二九・四〇	二九・四〇	…	…
	後	二九・〇〇	二九・〇〇	…	…
拓新	前	…	…	…	…
滿取	前	…	…	…	…
安取	後	一四・一〇	一四・一〇	…	…

株式（十五日）

▲前場昂騰 煎れと利喰に賑ふ

一昨夜賣場昂騰の氣先今朝は大阪 **大新六十七圓七十錢鐘新二百五十三圓二十錢** の好勢を入れて大新は敏派の**煎れ買に一氣六十八圓ドタと寄付**跡大阪の續**騰を入れて八圓六十錢と二圓十錢高**に打止め京取は大阪高と共に買方の利喰敏派の煎物續出して結局當先共二十八圓七十錢と昂騰其他は不氣乘ながら仁取九十二圓七十錢、仁新二十九圓四十錢、安取五十四圓十錢と小高く大體に於て商狀好勢を呈し諸株一齊高を告げたが利喰と煎れ以外には新規商內見當らず依然警戒の商狀に大引した

長期 ▲京取當七十錢高、八十錢高▲勸信當五圓三十錢

短期 ▲大新一圓十錢高▲仁取九十錢高▲仁新八十錢高▲安取三十錢高▲滿取出來ず

▲後場下押す 商內至極閑散

前場好勢の氣先後場は大新六十七圓五十錢の下押しを入れて人氣昂らず大新は寄付六十七圓ドタと反落八十錢と打止め仁取は九十三圓ドタと寄りしも二圓九十錢と保合仁新は二十九圓ドタと小安く安取は變らず京取は當先共二十八圓ドタの寄止めにて氣乘薄の商狀を告げたが一部の强氣は證券金融組合好感の買進みあり京取は押目買の商狀が窺はれた

長期 ▲京取當七十錢安、先七十錢安▲鮮新當十八圓五十錢、寄信先三圓十錢

短期 ▲大新八十錢安▲仁取保合▲仁新四十錢安▲安取保合▲滿取出來ず

京取頭重し

京取株は休日前大阪高も鈍感にて買方の利喰急きに煎れと利喰以外には新規手合なく更に大阪高を入れたるも依然警戒氣分濃厚にて煎れと利喰以外には見るべき手口なく結局當七十錢先八十錢方の昂騰を告げたのみあつたが何分にも大阪高の原因が今尙判明せず證券金融組合組織問題も餘り注意を惹かず之れと云ふ買材料かが見當らないのと大阪の好勢に付いても日銀の援助に依つて財界は全く落付いたとしても震災に因る損害は依然として損害であり國民の負擔に歸するものである以上只人氣的に買はれたに過ぎないとの見解が廣く行はれて警戒するものが多く之れを機會に買進むよりも先づ利喰を急ぐの結果となり今朝も大阪高の割伸惱みの商狀を呈し

大新高の一說

大阪市場は鐘新の獨り舞臺で大新に對する人氣は餘り好くなかつたのである然るに休日前から今朝にかけて昂騰を入れたに付ては何等的確なる買根據を見出し難く稍面喰いの體であつたが右昂騰に對する一說に依ると大株千萬圓の補塡策として信銀の大穴千萬圓（內拂込二千五百萬圓）を半額減資を行はんとする議が一部の人々に於て唱へられて居る而して右一千萬圓の大穴は大株と信銀と二重に濫用されつゝあるもので此際快刀亂麻的に右の英斷を爲さば所謂大灰汁抜けとなつて漸次双方の信用も恢復さるゝ事となるのであるからとの說が行れ一部有力筋が漸く力を入れ折柄の鐘新高を機會に大新を買進んだ結果であらうと傳へられて居た

鐘紡買氣旺盛

何等の缺陷なき鐘紡に買氣を無益に嫌すると云ふ事は敢て不思議とする點はないのであるが特に昨今に於ける鐘紡買の人氣は實に驚くべき勢である而して其原因に付いては今期同社の配當は一部では一割減配の六割說を唱へ更に前期同樣七割說を唱ふるとの二說があるが此際の減配は武藤氏として斷じて行はないであらうとの觀測に基くものとせられて居る其唯一の理由とする處は氏の常に提唱しつゝある旨に依るも一大鐘紡に遭遇した今日實災程度最も深甚である鐘紡株主擁護の意味で幾分の配當を爲さんとする醵ある折柄に於て鐘紡としては決して減配などは爲すまいと云ふにある右等の觀測が果して孰れに歸するかは容易に斷じ難いのであるが其孰れにせよ鐘紡相場の前途は尙は今後とも囑望すべき一相場が必ず演ぜらるゝものであるとせられて居ると

證券組合好感 一部の買進み目立つ

後場は大阪の下押しを告げたが京取諸株何れも下押しに好勢續かずに對する吉見筋の態度は漸次硬化の旗色鮮明となり押目は透かず買進みつゝあつた右は證券金融組合設立に囑望せる買進みと目された而して右組合設立の上は證券金融の圓滑京取短期復活の可能ある等材料満の今日としては好個の買材料であると一部には相當好感を受けつゝある模樣である

諸株喰合尻

十五日前場現在

▲大新二千九百八十枚不足千七百十枚▲安取二千八百十枚代引二十枚▲滿取不足百三十枚▲仁取五百六十枚不足百五十枚▲仁新千二百九十枚不足三百十枚▲京取當二千四百五十枚提供なし▲同先千七百八十枚提供なし

仁川米豆取引所仲買人 高橋謙三

算定 仁取九十三圓、仁新二十九圓安取五十四圓、大新六十九圓

日步 仁取逆五十錢、拓新十錢、仁新逆十五錢、滿取逆十錢、大新逆六十五錢

出來高 ▲長期千七百九十枚累計二十八萬二千六百四十枚▲短期二千七百九十枚累計二十一萬百五十枚

前場手振 ▲大新買方金秀二百、洪柱百、新田五百、南百十、閔百七十、賣方吉見六百八十、定岡八百五十出來高二千枚▲京取當市川、閔、田中賣り、洪柱、洪鵠、南、吉見買出來高五百五十枚

前場歩み ▲大新六八、〇〇　七、九〇　八、〇〇　一〇　二〇　三〇　四〇　五〇　六〇（大引）

後場手振 ▲大新市川、定岡、川崎賣り閔、洪鵠、南、田中買六百枚▲京取當白樂、橋下賣り吉見、市川買四百二十枚先閔定岡、下村、新田賣り吉見、田中買六百五十枚

仁川米豆取引所仲買人 廣澤正次郎 仁川海岸町三丁目 電話長距離

大阪長期取引

銘柄	十五日前場寄付	十三日後場大引
大株	八八・五〇	八七・六〇
同新	六七・六〇	六七・四〇
郵船	八一・六〇	八八・四〇
同新	三二・〇〇	三二・〇〇
商船	四六・〇〇	四五・八〇
同新	一三・五〇	一三・〇〇
鐘紡	二八五・九〇	二八一・九〇
同新	二五四・九〇	二五三・八〇
東紡	一〇・五〇	一〇・一〇
日糖	九三・八〇	九二・九〇

銘柄	十五日前場大引	十三日後場寄付
大株	八八・九〇	八九・九〇
同新	六七・九〇	六七・二〇
郵船	八七・六〇	八五・七〇
同新	三二・〇〇	三二・〇〇
商船	四六・一〇	四五・五〇
同新	一三・四〇	一三・一〇
鐘紡	二八五・七〇	二八二・九〇
同新	二五五・七〇	二五三・〇〇
東紡	一一・〇〇	一〇・一〇
日糖	九三・一〇	九二・七〇

大阪短期取引

銘柄	〇十五日前場寄付	大引	〇十五日後場寄付	大引
大新	六七・七〇	六七・八〇	六七・五〇	六七・四〇
鐘新	二五三・二〇	二五三・二〇	二五三・一〇	二五三・〇〇
天取	…	…	…	…

安東株式

	〇十三日後場寄付	大引	〇十五日前場寄付	大引
安取當	一三・七〇	…	一四・〇〇	…
安取先	一三・九〇	…	一四・二〇	…

鎭平銀

	〇十三日後場寄付	大引	〇十五日前場寄付	大引
當限	一・二三七	一・二三五	一・二二八	一・二二七
先限	一・二四六	一・二四四	一・二三八	一・二三六

米況（十五日）

仁川期米 前場一段高

休日前阪地の一服氣構に二十一圓八十錢と平穩に打止め今朝大阪寄二十七圓八十七錢と變りなく當出來ず中二十三圓九十錢先二十一圓八十九錢と九丁高に寄付

▲第二節 當中出來ず大阪第二十八圓〇八錢より二十一錢の上放れに忽ち人氣沸騰し先二圓丁度より更に十九錢と嘴き上げ二錢と戶堅く引

▲第三節 當出來ず中五十八錢より六十五錢と締りしかば先十五錢より七錢と手堅く引

▲第四節 當中出來ず先十三錢より五錢と締りしも小口賣方の手詰め賣りに十錢と押し一錢と引

▲第五節 當出來ず中五十六錢八錢の持合に先〇八錢と始め丸タの賣りに一錢と押し丸ウの買いに七錢と跳返して引

▲第六節 當出來ず中五十九錢より五錢先〇九錢より四十五錢と伸悩みに引

▲第七節 當出來ず大阪止め二十八圓〇一錢と移りに中五十五錢先二十一圓九十錢引

期近と月末期待

今回の米買上げが賣方に取りて一大打擊たると同時に前途不安に襲はれて居た農家に好感を與へた事はいふ迄もなく其の影響は忽ち農家の賣惜みを助長し各産地の正米高となり新米の先安を見越して空賣方としては此の際買れ退くの餘儀ない模樣で一時二十九圓臺に叩かれた阪地の當限は今朝再び卅一圓六十錢臺に復活するに到つたが未だ中限にも此の種の取組が莫大に固執されて居る模樣であるから政府農家の態度如何に依つて來る月末戰は一相場は免れ難いと觀られて居る

合意乘替へ

中限の買方主力羽と賣方主力の豐は今朝中限の五千石を先限に合意乘り替へを行ひ互に戰線を延長し持久戰に入らんとする形勢あるのみか先限の取組は豐の二萬石以上に達したが賣方は豐の一萬三千石買方は羽の一萬七千餘石⑥の九千餘石⑦の六千餘石が主なる手口で人氣は依然として吹値賣りが改たまらない

潮先引上ぐ

市場の注目を惹きつゝあつた大阪の潮先一行は昨日當仁川を引上げ釜山に向つたら且同一派は今回渡鮮は相當に買進む方針なりし事は疑ひがなつたか恰も途中で五十萬石の米買上げが發表せられて正米が百丁以上の反撥を演じたる爲め買場を失ひ群山の先物二三千石を買つたのみで遂に當初の目的を達せ得かつた譯であるが然し此邊の地の定期が下熱つて賣玉が旨く逃げられないとすると手當米の萬集策としては鮮米買附の外に途のない現狀であるから何日何時機を見計らつて買手を伸はして來るかも知れなからうと

光岡持米に注目

昨年に比較する各集散市場には古米の浮動夥なく殊に阪地の如きは帝都の救濟米の吸集に沒頭して居た爲め現下の在米は政府の保管米い狀態である然し此の內光岡の持米七萬俵在りて賣らうとすれば新米期を目前に控へて居る際とて思ふ通りに買手なく止むなく固持されて居る處へ九州及び北國方面からは弗々新米の走りが見へ出して來たし光岡一派が此の米を今後如何に處分するかゞ見物で其の成行きを非常に重視されて居ると

賣買差引殘

賣方		買方	
豐	八〇〇〇	[illegible]	四八〇〇
丸張	二〇〇〇	[illegible]	三三〇〇
[illegible]	二〇〇〇	[illegible]	二七〇〇
[illegible]	一八〇〇	丸タ	一〇〇〇
丸大	一五〇〇	[illegible]	一一〇〇
帝	二五〇〇	[illegible]	五〇〇
川	五〇〇		

後場は閑散

▲第一節 大阪後寄二十八圓〇四錢の移りに中二十三圓五十錢先二十二圓丁度寄付

▲第二節 當中出來ず先〇二錢より七錢と締り一錢引

▲第三節 當出來ず中五十錢先〇一錢より二圓丁度と閑散に引

▲第四節 當出來ず中四十錢先一圓九十八錢より八十六錢と押し引

▲第五節 當中出來ず先一圓九十二錢より九錢と締りしも戻りは買方の手控へに二錢と差して引

▲第六節 當出來ず中三圓三十五錢先一圓八十九錢

	〇十五日前場	十五日後場
寄付	二一・八九	二二・〇〇
止値	二一・九〇	二一・八九
高値	二二・〇九	二二・〇七
安値	二一・八九	二一・八六
〇前場各節		後場各節
一節	二一・八九	二二・〇〇
二節	二二・〇二	二二・〇一
三節	二二・〇七	二二・〇〇
四節	二二・〇五	二一・八六
五節	二二・〇一	二一・九二
六節	二一・九四	二一・八九
七節	二一・九〇	
建	當限 中限 先限	
取組高	當限 中限 三萬五千六百石 先限	
出來高	十一萬六千三百石	
累計	八五七五〇〇石	

米界餘聞

昨日一寸京義線の紋山から長湍開城方面を驅ずり廻つて見たが沿線は何處も約三部通り稻を刈つて居るか例年に比較すると十日以上早いとか▲此の調子なら新米の出廻りは案外早く今の中限には充分間に合ふかも知れないと云ふて今年の天候は一體に適地な方であり若しも今後の刈入れ時に到つて天候がよまぐれたら結局は同じ事で賣方も餘り安心は出來ない▲安心が出來ないと云へば買も中先の稍居るし亦賣方としても不安な中限が大きいので弗々先限へ乘替へて乘替へを發候張るより米山の先へ物戰線が延張されて行くへ共處で中限の取組は殷々と減する一方だが其の代り先物の喰合せが大きくなりて其れが大きくなれはそこに危險性も伴ひ相場も面白ろくなつて來るのだが財界不況と新米の先安見越しを以つて戰はんとする軟派と達作と億頃を楯に寶氣に逸れる硬派と派へ一泡吹かせんとする强派と果して何れが最後の勝利を得るか▲昨年も豐作氣分が漲り而かも石井の破産宣告等で人氣が猫も杓子も賣に逸つた其處が悲觀のドン底で節約宣傳等で財界不安亦は氣に逸つた其處が悲觀のドン底でとウ〳〵賣方が悲慘な最後を遂げたして見ると昨今も賣方は一に震災二にも震災と米其物の實情は棚に上げて居る處は丁度昨年の其れに如く酷似して居ると皮肉を云ふ向もある

京城穀物

正米現物

政府の買上け發表を受けて手持筋は賣惜み狀態なるも賞物の稍澤と移出白米大阪沖著の二十二圓見當の指値を受けて精米筋は氣迷ひ買控へといふ風情にて今朝は新米商積驛著二十六圓三十錢處の賣物あるも買人なく古米は丸チ角チ四等コカシの二十五圓見當にて淸州穀良神力二十日以後積査三等米二十六圓に出來した

延

各地期米の硬化を受けて底意は多少買氣を催ほしつゝあるが買上けの內容と効果の如何に疑ひを抱かれ且鮮內の作柄や金融狀態等を顧みれば輕々に手は下されずとて結局氣迷ひ狀態に頭重く今朝は十一月中限二十二圓六十錢賣二圓二十錢買十一月末限二十一圓三十五錢賣二十五錢買の氣配にて値段歩まず出來不申に引

大豆

期正米高に連れて玆許來高も多少買氣を催進め來れるが一方手持筋は之れに付込み頗る强腰く龍山三四等仁川渡しの十四圓賣三圓七八十錢買四等十三圓十錢買の聲にて賣買唱へに二三十錢方の値開きありて折合はず自然商內は捗々しく進まない

仁川正米

丸チ四等二十五圓七十錢地損新米二十六圓七十錢穀新七錢入叺上より上物入錢二圓にて小口取引行はれ大豆は龍山物十四圓二三十錢白川新物十四圓四十錢見十四圓見當なるも出廻薄と內地の注文薄に取引は閑散を呈して居る

釜山正米

內地思惑筋の買喝みと移入筋の買注文に加はへて期米は更に高歩調なる等手持筋は勢ひ高張り氣味となり今朝は其の爲め七八十錢高の穀良都二十六圓四十錢神力二十六圓臨にて千三百俵出來

延 十月末限二十五圓より三十錢十一月中限二十三圓九十錢より三十錢十一月末限二十二圓九十七錢より三圓十錢出來高一萬石

大豆 十三圓臨にて三十三俵出來

大邱正米

現物二十五圓五十錢十一月中限二十二圓三十五錢より三十錢十一月末限二十一圓四十錢より六十二錢出來高二萬八千石

仁川米豆取引所仲買人 仁川海岸町三丁目 仲買店 電話長四〇四番二三〇番 電略（二）又ハ（カネタ）

大阪期米

	〇十五日前場	十五日後場
當寄	三一・〇二	三一・五八
止め	三一・五八	三一・三九
中寄	二九・二九	二九・四二
止め	二九・三一	二九・二三
先節	二七・〇八	二八・〇四
二節	二七・八七	二七・〇〇
三節	二一・二五	二一・二三
四節	二一・一五	二一・〇七
五節	一・一〇	一・〇六
六節	一・一三	一・〇七
七節	一・〇九	七・九八
八節	〇・〇一	…
九節	〇・〇九	…
十節	〇・〇一	…

兵庫期米

	〇十五日前場	十三日後場
寄付	二六・八四	二七・一九
止め	二七・一一	二六・九一

下關期米

	〇十五日前場 寄付	止め	十三日後場 寄付	止め
當限	休	會	…	…
中限	…	…	…	…
先限	…	…	…	…

桑名期米

	〇十五日前場	十五日後場
寄付	二七・四一	二七・六一
止め	二七・六九	二七・五九

各地期米

〇十三日後場止め

東京	……	大阪	二七・八〇
兵庫	二六・九九	下關	二六・五〇
桑名	二七・三八	名古屋	二七・三八
熊本	二五・九二	金澤	二五・七五

仁川米豆取引所仲買人 豐仲買店 電話長

大阪三品

	〇十五日前場寄付	前場大引
十月限	二五五・一〇	二五五・六〇
十一月限	二五七・二〇	二五七・一〇
十二月限	二五七・〇〇	二五七・一〇
一月限	二五七・三〇	二五七・四〇
二月限	二五八・二〇	二五八・二〇
三月限	二五八・〇〇	二五八・二〇
四月限	二五八・三〇	二五八・三〇

	〇十五日後場寄付	後場大引
十月限	二五五・一〇	二五五・二〇
十一月限	二五七・一〇	二五七・〇〇
十二月限	二五七・〇〇	二五七・〇〇
一月限	二五七・一〇	二五七・四〇
二月限	二五八・二〇	二五八・〇〇
三月限	二五八・一〇	二五八・二〇
四月限	二五八・一〇	二五八・二〇

◎冬が來ます

身を切るやうな北風がソロ〳〵吹いて來ます
腹の底まで凍る雪や霰の空がソロ〳〵と迫つて來ます
春のやうにポカ〳〵暖かい寒さ知らず『宮崎式ペーチカ』を一日も早く御支度なさいまし

二號品家庭用

各種型錄贈呈

京城龍山驛前 宮崎組本店 電話龍山八四二番
支店 平壤・龍南・大邱・大連・奉天・長春・安東縣

秋季 毛糸編物講習開始

開期 十月十日より（毎日午後二回）
講師 上山氏外貳名
會費 壹ヶ月貳圓也（壹週二回）
會場 尾琴屋糸店內

申込所 京城本町二丁目明治町入口
合資會社 尾琴屋 電話本局一三五九番

三大特長

一、芳香美味にして我國民固有の嗜好に適し、婦人子供も好愛し良藥にして口に快し。
二、絕對に胃腸を害せず食慾を增進す。
三、速かに消化吸收せられ血を增し肉を肥やし榮養を盛にし體力を强壯ならしむ。

ブルトーゼ

種類及賣價
補血强壯增進劑 單味ブルトーゼ
神經質疾患特効劑 アルゼンブルトーゼ
腺病質特効劑 ヨードブルトーゼ
健胃補血强壯劑 キナブルトーゼ
呼吸器系疾患特効劑 グアヤコールブルトーゼ

各地藥店にあり　說明書進呈

發賣元 大阪市東區道修町二丁目 藤澤友吉商店
京城府西小門町四二 藤澤友吉京城支店

秋季競馬大會

期日 十月十三日（土曜）十四日（日曜）十七日（祭日）
場所 新龍山電車終點人道橋畔競馬場
入場料 一等 三圓（投票券二枚添付） 二等 一圓五十錢（同上一枚） 三等 一圓（同上一枚） 四等二十錢、特別入場券五十錢（共進會と共通す）
餘興 福引券 勝馬投票を施行し、一、二等及特別入場券購求者に對しては毎日會場內に於て福引抽籤の珍趣興あり 一等 百圓券一本 二等 十圓券三本 三等 五圓券四本 四等 二圓券二十五本 五等 一圓券百本
主催 社團法人 朝鮮競馬俱樂部
朝鮮新聞社
後援 京日日新聞社
京城日報社

通俗太閤記

二百六十八回

松林伯知講演
加藤由太郎速記

勢へ竹中半兵衞五百の精兵を引率し義景の陣近く忍び寄り、木下が合圖の火の手を今か〳〵と待ち受た、こんな事は多兵に誇つてる義景は夢にも知らない、其内に夜も更け渡ると思ふ頃、朝倉の本陣に當り火の光り、眩しく見えたれば、半兵衞はスワヤ合圖の時刻なり、されども此方は少し遲きが然るべしと士卒二十人ばかりを追々急がせ、豫て用意の山々の樹木に結び付けし松明を一度にパツと燈し、數萬の軍勢押寄すると見せかけると同時に五百の精兵を率ゐ鬨の聲を揚げて竹中半兵衞眞つ先に朝倉の陣へ

▲秋の訪れ 朝夕冷氣お催ゆお衣裳のお誂とお手入は今 新製品や新見本が揃ました たまや京城呉服店 電1195

突き込んだ、義景の本陣にては快よく寝入つて居る處へ此の鬨の聲、驚いたの驚かないのぢやない夫竹中が以前から忍んで居たとは露程も知りませんから夜討の入りとは思ひも寄らず、謀叛人の出來たるならんと狼狽廻り、一つ鎧を二人にて引き合ひ兜を足に穿き、ヒラリ馬へ打乘つて一鞭當てれど馳かばこそ、能く〳〵見れば馬は繋いである、手綱を切つて進まんとすれば後へ〳〵と退つてゆく、どうなしたる事かと思ひ鞍を定めれば馬の頭がない、後向に乘つたのだ、斯くの如く騷ぎ立てるを堀尾、蜂須賀、前山、稻田など勇士の面々五百餘人の士卒を引率し、鬨を作つて左へ廻り斬り崩つては鬨を作り、前後不覺に噺込んだる朝倉勢を突いては駈け抜け、撃てば走せ掛つたる有樣、宛から俯鳥を驅むる如く斬捲にして死骸は山を成すばかり、朝倉方の魚住山崎などいふ老功の勇士さへ、思ひ寄らざる事とて漸く物具を固め大將義景の御座所へ駈付け、誠に急の事變で何さま敵勢の夜討とは思はれない、必ず味方に謀叛人の出來たるに相違ないと云つてる内に、本陣の前の山越に當つて數千の軍勢松明を振かざし鬨の聲を作つて次第〳〵に此方へ押寄せ來る、魚住、山崎など無謀人あると云ふ舌の根も乾かないのに此有樣、如何にして防がんかと陣中は上を下への混雜である、織田信長公は元龜元年四月三十日の御危難を免れ玉うて岐阜の城へお引揚に相成る

名菓 松の葉 貴生堂製菓 明治屋 發賣元

木下藤吉郎も手勢を引いてお歸りに相成つた、徳川家康公は五月二十八日に三州岡崎の城へ、これまたお歸りに成つた、淺井備前守長政は、信長と手切りをして朝倉へ力を添へてこれを討たうとしたが既に生擒になるべき信長公を逃してしまつたので、此上は信長必ず大軍を率ゐて押掛つて來るに相違ない、何としたものであらうと左衞門義景方へ對して使者を立て、一方手配りに及んだ、國界要害を構へて濃州の關ヶ原邊まで手配りに及んだオサ〳〵警戒怠りなく、義景親子もまた近江と美濃の國界一帶の地に要害を構ひ、沖口城は堀次郎といふ血氣の者の手勢に固め、三郎兵衞、館尾右近これ等の手勢一團となつて殿軍に構へる、本陣の陣營は黒田長兵衞を留め置き根城として横山の城を殿軍に築き、三田村左衞門をば大將として大野木助、野村兵庫五百餘人の人數を差し留めて美濃路より近江の城を差拙ぎ、信長の出て來たところをば討取つて仕舞はうといふので手配りに及んで居る、さて信長は長政に變心されて危い處を辛うじて免れ岐阜へ漸くのことでお歸りになつたが、遺恨止む方なく如何にもして此の返報をと思ふけれども、敵陣に手配りがあるので容易に手入れが出來ない、密かに木下藤吉郎を召して信『其方に申し渡す、敵は要害に人數を配り、又彼方此方に砦を構へ、實に水も漏さぬ程の手配りをいたして居るから容易なことでは今度の戰ひは叶ふまい、其方に任せるに依つて宜きなに取計へ』藤『畏まりました』

京城山手町二丁目 能治齒科醫院 電話三五〇番

京城明治町二丁目 中央婦人科院 院主 衣笠茂 電話三三四〇番

將棋新手合（二）

於平壤櫻町いろは亭

▲七段 辭呂木光治（東京）
香落△五段 池田卯八（平壤）

圖は前號指了の局面

△持駒 池田氏 ナシ

▲五四銀 △同歩 ▲同歩 △一六飛 ▲四三銀 △三六歩 ▲同歩 △同飛 ▲三二飛 △四六歩（ニ）▲五二金 △四七銀 ▲五四歩 △五六歩（ホ）▲四五歩 △三三角 ▲同飛 △同飛（甲）▲同桂（以下次號）

辭呂木七段講評

△（ニ）四六歩突きは少し早し此處穩に三五歩と打つ處なり
△（ホ）五六歩突き面白からず三五歩と歸けて指すが定跡なり
△（甲）同飛と交換するは惡し三四歩と打つ方大に優れり

X光線の治病效果

Xが光線は痛くも痒くも無く眼にも見えない光線を病巣へ適當に潜入せしむると忽ち其の獨特の作用を起して色々の病菌や病的細胞等を破壞して治療上偉效を表して來ます然し若し其の病巣の波長が病巣の深さに相當せぬ場合にはX線は病巣以外に吸收されて全く無效と成るものですから技術の熟練に依て始めて偉效が表はれるのであります

◇最も良い適應症は 頑固な皮膚病、湿疹、にきび、水蟲、いんきん、たむし、肉腫、痣等ですから是等に困つて居る方は我が社の物理療法へ來られんことをお勸め致します

京城日報社 代理部内 電話光化門四〇〇 六二三

十月十七日

（舊暦九月八日）▲七赤 ▲丁亥 ▲佛滅 ▲西方 ▲水曜 ▲壁宿

▼七赤▲油斷のならぬ日新事を見合せ白眼して安全南と乾と艮が吉
▼八白▲何事もすら〳〵と片付く順調の日新計劃上首尾南と壬が吉
▼九紫▲何かと口說の多い日他人の世話事禁物北と坤と南と乾が吉
▼一白▲元氣溌溂向上發展の日開店披露大口の商取引有利巽が吉
▼二黒▲諸事面白く移る縁談求職金策其他何事にも大吉巽と乾が吉
▼三碧▲努して效なき日總て内輪に行うて安全盜難注意艮と坤が吉
▼四緑▲不利益な問題を持ち込まるゝ日控目が有利北と壬と癸が吉
▼五黄▲願望の叶ふ好運の日大いに進んで成功する乾と南が吉
▼六白▲穩かな日入學求職建築開業又は名弘に凶へ向き南と艮が吉

りん病ばい毒 請合藥

りん病 特四円 並三円 別八円
ばい毒 特三円 並二円 別四円

百圓進呈 尿道狹窄、副睾丸炎ハ治療困難なるに付き精密檢査を受け實驗を上會

歐米醫學大家有效と斷定し 帝國醫科大學病院にて公開試驗せる實驗なる事の證明 百圓を進呈す ●あらゆる治療をなすも効なき患者は一度來談あれ

關西發賣元 大阪市南區三休橋北詰 有田ドラッグ 電話船場一六一四番 二三四四番

關東發賣元 東京日本橋區通四丁目 有田ドラッグ 電話本局三三八四番 一〇七七番

請合藥に付き他の藥店に販賣を許さず

有田ドラッグ朝鮮及支那滿洲專賣所所在地

● 朝鮮
京城南大門外
同黄金町電車通
同鐘路四
龍山練兵町
木浦榮町
鎭南浦三和町
咸興本町二
太田春日町一
全州高砂町
釜山辨天町
元山本町二
仁川宮町二
馬山都町一
羅南生駒町
新義州常盤町
群山東榮町
平壤郵便本局前
大邱弓町
晉州大安洞
甘浦港
慶南統營面
光州本町
兼二浦本町

● 滿州
安東縣四番通
大連岩代町
沙河口京町
奉天松島町
四平街北四條路
撫順高砂町
長春東一條通
哈爾賓傅家甸

● 支那
營口永世街
北京前門外
上海瑪禮遜路
廣東大平路
漢口日本租界
天津北旭街
青島新市場通
濟南普利門外

にせドラッグあり 有田ドラッグ

中風病ちゝき

我が家は祖父及び父と母の三人とも同病にて困難したる遺傳系統にして其悲しき實驗より得たる良藥を御希望の方に詳細し一千人を限り名士の聞名記入ハガキにて贈呈す 無代進呈 ○兵庫縣明石市仲町 加古忠兵衞

京城本町一丁目郵便局横 中村眼鏡店 電話二七番 振替京城三四六番

脊髄せき病

脊骨突出身體曲り骨くさり腰痛み手足痺れ引釣歩行困難骨節々痛み腫れ出る等の脊髄病の最新科學的治療法 進歩につて立派に治つた實驗例を多數に申込次第說明書送呈す 有する名譽の專門名藥あり ○兵庫縣明石市仲町 太平堂製藥所

上城酒造場 仁川

洋鐵鋼鐵道船舶材料其他工業諸器械附屬品商 土木建築 角野商店 釜山幸町（電話二三三番 振替京城一三三九）

髮剃りの順序 カテイ石鹸 安全剃刀 クラブ洗粉 乾いたタオル クラブゼリー クラブタルカン 眉目清秀

優良な技師に依りて作られた優良齒磨

國を愛せ齒を愛せ
朝に夕に齒を磨け
白く清く美くしく
心を磨け齒を磨け

クラブ齒磨

クラブ齒磨を使へば
齒は強く美しくなり
口は爽やかに清くなる

理想的のクラブねり齒磨（押出しチユーブ入）と最近製造のクラブ粉齒磨

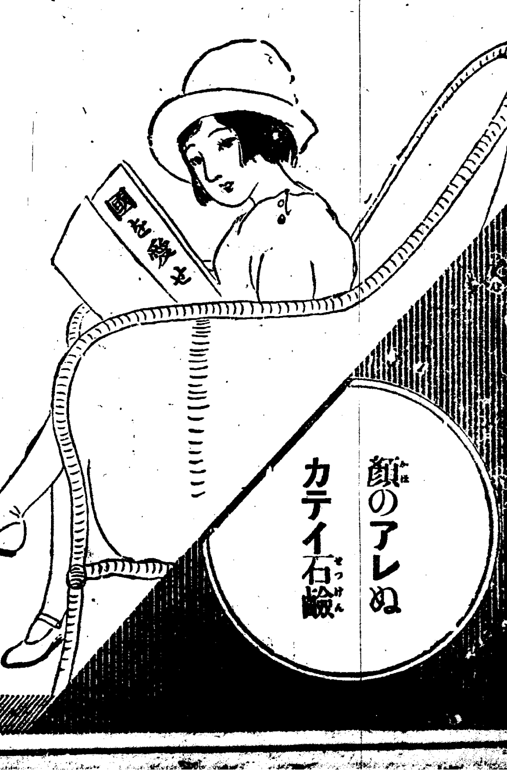

ほまれみそ

籾摺法の改革！ 專賣特許 神八式脫稃機の出現 スラズにムゲル

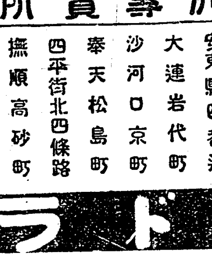

型錄申越次第進呈

本機は東拓釜山支店に於て三ヶ年間の實驗に仍り完便有益なる旨の證明を受け釜山讃同社籾摺工廠に於ては現に本機使用中にして好成績を揚げつゝあり

製造元 煤鐵公司 南滿洲本溪湖
發賣元 神八商會 南滿洲本溪湖
朝鮮販賣部 神八支店 釜山驛前

朝鮮一手特約店 京城南大門通 戸田農具株式會社

都の花石鹸

資本金 八千萬圓
拂込濟資本金 五千萬圓
積立金 壹千百四十萬圓

朝鮮銀行 總裁 美濃部俊吉

本店 朝鮮京城南大門通 振替貯金口座京城三三三番

預金、貸出、爲替、地金銀ノ賣買其他一般銀行業務並朝鮮、滿洲及東洋諸港ニ於テ日本銀行代理店事務ヲ取扱申候

支店出張所 內地 東京 大阪 神戸 下關 朝鮮 釜山 大邱 仁川 平壤 鎭南浦 元山 群山 木浦 清津 會寧 滿洲 大連 旅順 營口 遼陽 奉天 安東縣 鐵嶺 開原 四平街 長春 吉林 龍井村 哈爾賓 傅家甸 支那 上海 青島 天津 濟南 香港 露領 浦潮斯德 米國 紐育 外倫敦 巴里 其他內外樞要ノ地ニ爲替取引先有之候

第一回 九日十日十一日 利益半減デー賣出し
根炭 興水 最上品 金壹圓貳拾五錢
以後は絕對に平値に更す
▼萬一お氣に召さぬ品▼若し俵でも混入の際は 取換 返金 最後迄快諾
▼品は特等品 ▼シカシ値は二等品
今後は毎月1日15日を利益半減デーとし値段は其都度發表します
中央市場 永樂町 正島薪炭店 電話本局一四六七番

滋養豊な粉末純乳 ラクトーゲン

運動の季節！ 高天の下流汗淋漓の後 清風に吹かれつゝ手にする滋味の杯 これ萬人渇仰のラクトーゲン

イヌイ 乾卯食料品株式會社 本店 大阪市東區伏見町二丁目 支店 東京市丸ノ内ビルデイング

法制審議會

新内閣成立以來の第一會

會委員たりし宮田光雄井上孝哉氏の辭任に就しては■山■相■官長、

▲京城日報社石原憲一▲大阪毎日新聞社濱田實▲元山毎日新聞社西田常三郎▲京城新聞社

▲京城日報社高須賀虎夫▲朝鮮新聞社田村直一▲京城日報社角田廣司▲大阪毎日新聞社名村寅雄▲京城日報社長野直彦▲光

山崎倫太郎▲京城日報社小林榮一郎

鮮事情新聞社金澤▲朝鮮民報社京城新聞社鈴木健

新聞社朝鮮民報社朝鮮新聞社

雄▲朝鮮民報社臼井六三郎▲朝鮮民報社野阪茂一▲朝鮮民報社山本龜夫

朝鮮民報社朝鮮新聞社濱田貫▲毎日申報社金秉河▲朝鮮民報社三浦和平治

東西大相撲協會の合併談は纏らぬ

士の登格につき東西共に突張り合ひの結果終に折合はず新協議は先づ打切りとなつて了つた（名古屋）